重慶商務日報

Commercial Daily News Chungking

（承印處渝商印書館）

中華郵政局特准掛號立券按冊總包特別優益寄送之報紙　今日出版三大張

地址重慶市商會內　電報掛號〇五一二三　電話五五六號　出版號第七千零四十九號

本報價目　零售每份四仙　每月一元　半年五元六角　全年十一元二角　外埠每月加郵費二角　郵票代洋十足收用

……召集第九次股東大會除另函通知外特此登報週知屆時務希各股東惠臨爲幸

重慶永慶輪船公司董事會啓

聚興誠銀行招租啓事

啓者茲有本行左側二樓洋房出佃光線充足地點適中極合各洋行公司與大商號之用如有承租者即請向本行代辦部接洽可也（交日）

重慶川鹽銀行啓事

竊本行開設以來基金穩固運用靈活爲各界人士所共信當此百業凋敝時見倒塌本行盡心籌維深恐有負期許故營業採取抵押力圖穩妥雖至親好友亦不少事通融數年以來未受呆帳影響故信用益著存款日夥用是益自惕勵之又慎期使存戶安心無虞以達惠顧雅意茲爲便利起見特在成都設立分行已於二月廿八日開幕如蒙匯款存款無不克已歡迎并擬以後將本行營業情形隨時詳實公布俾各界人士明瞭內容知所取擇共享樂利此啓（交務）

四川美豐銀行設立成都分行通告

啓者敝行本服務民眾精神及調劑金融宗旨忠實對人謀慎辦事十餘年來謬蒙省內外各界所贊許敝行深自內省益風奮勉茲爲擴大服務範圍及便利蓉地士女起見特於成都西東大街口設立分行經營銀行一切業務收受各種存款儲蓄承辦國內外各項匯兌利息優厚保障穩妥辦事敏捷手續簡單如蒙賜顧無任歡迎再敝行與江津縣農工銀行亦已訂立特約爲本行代理處如有匯款亦能承辦詳此通告幸垂鑒焉

四川美豐銀行重慶總行啓（日交）

中國銀行股東公鑒

查本行換發之新股票有一部份其背面歷年正息紅利付訖蓋戳欄誤蓋正息紅利付至二十一年份止戳記業由本行通函本分支行辦事處於付二十二年份股息時在前項誤蓋戳記上加蓋聲明註銷戳記並另蓋正息付至二十一年份止紅利付至十年份止戳記以資更正除函達外特此登報廣告（商交）

重慶中國銀行啟

重慶市民銀行召開股東大會通告

啓者茲訂期於國曆四月一日（星期日）午正十二鐘在重慶狀元橋第三號本行內開第三屆股東大會各股東務請於三日前攜帶股票至本行驗明掣取入場券以憑到會如因事不克親到者務祈於會期前函咨本行并出具委託書委託其他股東代表之除另由專函奉達外恐未週知特此通告（交日）

四川商業銀行資產負債表

中華民國二十二年十二月卅一日年度決算

負債類

科目	金額
資本	六〇〇.〇〇〇.〇〇
呆賬準備	二〇.〇〇〇.〇〇
各項存款	一.八四七.五三五.六〇
匯出匯款	一九八.五一七.〇〇
聯分行及代理行	八五.六一一.五七
其他負債	七七.一七六.五四
本期純益	一六九.六二四.〇五
合計	二.九九八.四六四.七六

資產類

科目	金額
庫存現金	一五九.四四六.五七
放款貼現及透支	二.〇一〇.〇八七.七〇
有價證券	四二九.四二四.六四
買入匯票	一五七.一〇〇.〇〇
營業用房地產	五二.八七一.七一
營業用器具	一八.三九〇.四八
存出保證金	六.五六〇.〇〇
開辦費	八.三八六.九五
儲蓄部基金	一〇〇.〇〇〇.〇〇
其他資產	五六.一九六.七一
合計	二.九九八.四六四.七六

商換

商務印書館

四庫全書珍本

發售預約

[illegible]

（交報）

四川地方銀行招攷

行員　練習生（不分性別）

一，攷試科目　行員必試科　國文　簿記　商業常識

選試科　英文　數學（算術代數）　經濟學

銀行學　貨幣學　其他專長自行報攷

（選試科至少選一門以上）

練習生　國文　簿記　英文　算術　常識測驗

二，報名　重慶總行

行員報名截至四月二十日午後四時止

練習生報名截至五月三日午後四時止

須繳本人最近四寸身像片一張

三，日期　行員，試期四月二十二日午前八時

練習生，試期五月六日午前八時

四，待遇　視程度爲等差行員每月三十元至八十元練習生每月二十元

五，地點　試期前三日公布

其他須知函索即寄

（換商）

四川地方銀行攷試委員會啓

四川商業銀行儲蓄部資產負債表

中華民國二十二年十二月卅一日年度決算

負債類

科目	金額
基金	一〇〇.〇〇〇.〇〇
定期儲蓄存款	二四.六八九.四四
活期儲蓄存款	一四.七七八.三二
零存整取儲蓄存款	八二.二七九.〇〇
整存零取儲蓄存款	一八九.九七
應付利息	九.三二四.五四
本期純益	一四.四九四.二〇
合計	二四五.七五五.四七

資產類

科目	金額
定期放款	一〇八.〇〇〇.〇〇
抵押放款	一二〇.〇〇〇.〇〇
存放本行	一六.四三六.〇七
應收利息	一.三一九.四〇
合計	二四五.七五五.四七

換日

川康殖業銀行重慶總行啓事

啓者敝行爲便利顧客起見陸續於省內外各要埠開辦分行經營儲蓄匯兌及一切商業銀行業務除已成立之上海分行漢口分行早經開幕營業外成都分行亦已籌備就緒定於四月一日正式開幕凡遠近顧客如蒙光顧無任歡迎此啓

總行　重慶打銅街

都郵街辦事處　重慶都郵街

上海分行　上海九江路〇字十六號

漢口分行　漢口特三區鄱陽街二號

成都分行　成都兩新街四十六號

瀘縣代理處　瀘縣會津門城垣街群昌號

宜昌代理處　宜昌二馬路中國銀行

南京代理處　南京上海商業儲蓄銀行

天津代理處　天津上海商業儲蓄銀行

北平代理處　北平上海商業儲蓄銀行

（報換）

……革命軍第二十一軍司令部第二二一號批

呈悉所稱徐相臣等假冒分店名義僞製丸藥各節如果不[illegible]不合仰候令飭永瀘內縣政府查明從嚴取締可也此批

重慶商業場正大街慶記天生元啓

本日新聞提要

（國內）△汪精衞定今日飛贛晤蔣黃商外交 △建寧匪向歸化潰竄 △溥儀
（國際）僞位事汪對外宣言遲遲始送出
（本省）△美後備空軍擬擴大計劃
（本市）△一路軍收復陣地均築堅工 △共匪也有雜稅苛捐
（經濟）△本市七團體組織重慶市民食維持會 △曾擴情本日飛來渝 △黃專使陸員今日西上
（體育）△市府呈請軍部嚴禁私鑄銅幣 △萬縣市面歧視渝鈔 、△上海紗價慘跌
（教育）△昨日青年會籃球賽紀詳 △巴縣留學貸費年達二十餘萬

國內新聞

汪飛贛晤蔣黃商外交

傳日方提出投資貿易通車通郵暨長城各要隘仍須駐兵等問題

▲日軍在長城與安嶺黑龍江佈三道防線
▲近派大批退伍軍官分往晉綏魯蘇等省

津日軍擬赴戰區演習

本報南京陽（七日）下午十一時專電，華北形勢日緊，黃郛南下商對策，汪特派唐有壬赴漢迎黃，詢明一切，唐頃已抵京謁汪報告，汪定庚（八日）或佳（九日）飛贛晤蔣黃，會議對付策略，聞日方所提者爲投資．貿易，通車，通郵，及長城各要隘仍須駐兵諸問題，

本報北平庚（八日）晨專電，日軍在東省軍事佈置，黑龍江興安嶺長城三道防綫，防止蘇俄進攻，及我國出兵，關於政治經濟，由關東軍全權統治，朝熱鐵路決速完成，藉便運兵，以長城爲天險，始終不肯放棄，以爲陸軍根據地，又日機廿九架，六日飛馬蘭峪，用意不明，華北形勢日危，

本報北平庚（八日）晨專電，日近日派大批退伍軍官，分往晉綏魯蘇各省偵察，圖謀不軌，

本報北平庚（八日）晨專電，長城各區日軍，頗形活躍，津日駐屯軍擬赴戰區，舉行軍演習，對日期及行軍路線，均未說明，我方尚未予答覆，

玉田保安隊編竣 進行接收馬蘭峪

天津七日電，玉田保安隊，秩序已恢復，據殷談，編遣費，省府已領下，即派員往發，編餘共九百餘人，不令停留，即分別遣送，此次編兩大隊，兩特務隊，俟玉田事了後，即進行辦理接收馬蘭峪，

江西生產建設 擬定九大計劃 贛省府將逐步實行

（南昌七日電）贛省府擬定促行江西生產建設九大計劃，㈠復興農村，㈡創辦水利自造廠，㈢創辦窰磁工廠，㈣紡紗工廠，㈤鹽與商務，㈥開發南部，㈦酒精自造廠，㈧製紙工廠，㈨製糖工廠，各計劃均極詳細，將逐步實行，

河南黃災區域 時疫流行請救濟

開封七日電，豫城因去年黃災爲患，致時疫流行，人民痛苦萬狀，特電省府請設施診處救濟，

國聯專家晏克納 參觀湘省各機關

長沙七日電，國聯專家晏克納偕經委會專員，五日晨開始參觀湘省各機關，并取閱各項報告書，

金樹仁案 定十九日再審

南京七日午後十時電，金樹仁案，前由蘇高法院，假江寧地方法院刑庭審訊，對檢查官起訴四件，已經訊明，惟須攷查證據，故尚未判，現各項證件，已有所得，定本月十九日，仍假原庭審訊云，

蔣電獎陳光中

長沙七日電，陳光中師，二十六日收復贛西洋溪，斬獲甚多，蔣電何健，轉令嘉獎，

首都普通攷試 應攷者千人

南京七日電，首都普攷，因報名截止期近，日來報名應考者，異常踴躍，統計參加普攷，計行政人員五百餘人，教育二百餘人其餘監獄官，法院書記官建設人員，共三百餘，又主考此次與試委員，爲十五人名單在十四日可公布，

唐有壬返京 報告赴漢經過

南京七日午後十時電，外交次長唐有壬，日前奉汪院長令，赴漢挽留京市長石瑛，并電召赴贛謁蔣，報告華北近情，公畢，今日上午返京，謁汪報告此行結果，據唐氏談，石市長，經挽勸已允回京，不日即可前來，江西剿匪軍事，順利，赤區僅有七縣，不久即可完全肅清云，

陳公博返京 定十八日放洋

南京七日午後十時電，陳公博日前赴滬公幹，定後日返京，陳氏赴南洋向僑胞接洽回國投資，及視察該地華僑近況，決定十八日由滬放洋，聞陳先至安南，稍留然後轉赴荷屬各地，

日本佔領後之東北鐵路

東北以河川及海岸線之貧乏，故其交通，幾全賴鐵路，東北鐵路之建築，迄今數十年，而東北之開發，亦不過數十年，故若謂一部東北鐵路建築史爲東北發達史，亦殆無不可，

東北自九一八以後，其鐵路狀況，大異於前，不但日本以應付遠東當前緊張之局勢，而新築多數幹線，若敦圖，拉濱，克海，確立三大幹線系統，（即一由南滿路出大連，二由朝鮮西幹線經平壤京城，三由京圖線出日本海，）抑且其管理權，亦有極大之變動，

九一八事變未爆發之前，東北鐵路管理系統，歸納不外下列三種，

一，我國東北交通委員會領導下之國有鐵路，

二，日本南滿鐵道株式會社領導下之南滿路，及其支線，

三，中蘇合辦之中東鐵路，

今則除第二項日本南滿路無大更動外，中蘇合辦之中東鐵路，於日軍鐵蹄威脅之下，（如無故拘捕蘇籍職員等）蘇聯不得已，有將該路轉讓日本之說，不久以前，日本且所謂買路會議，進行此事，至於我國有鐵路，已於去年三月一日，由僞交通部「委託」滿鐵管理，滿鐵方面，組織所謂「鐵路總局」，專司此事，其口實會宣告爲使東北鐵路管理，趨於統一，以從事於合理之經營，使經濟與技術上之能率得以增進，實則此種掩飾，適爲欲蓋彌彰，蓋九一八以前，我國有鐵路在交通委員會領導之下，大事建築，在數年之間，用本國資本與技術，築成呼海，齊克，瀋海，吉海，四路，共長八九三公里，對南滿鐵路，採取大包圍姿勢，築葫蘆島以與大連相爭，確立聯運制度，減低運費，使鐵滿運貨數字，驟然下降，加以我東北當局，處處予以掣肘，於是滿鐵在此環境之下，幾陷死路，東北事變之爆發，其原因大半亦由於此，故此次日本急迫令僞組織交出鐵路管理權，以免將來蹈此覆轍，抑且交通爲一國之血脈，其血脈既握於日人之手，自無慮更有他變，且使於對蘇及對我戰爭時，得以由三大幹線系統，迅速進兵，以制敵機先，此種計劃，實至陰毒，

至於所謂「鐵路總局」管理下之我國有鐵路，約共十餘線，其名稱如下，

一，奉山線 北甯鐵路之關外段，被日佔據後改稱奉山，起自山海關，至瀋陽止，其支線有錦州至北票，大虎山通遼等，

二，瀋海線，起至瀋陽至海龍止，爲純用本國資本技術築成之線，東北事變後，曾由漢奸一度組織鐵路保安維持會管理之，

三，吉海線，此線建築時，日人會以與滿鐵並行爲詞，提出抗議，我國對此理由欠缺之抗議，置之不顧，後卒底於成，

四，吉長線，起自長春至永吉止，

五，吉敦線，自永吉至敦化，爲著名之「吉會鐵路」之一部，

六，敦圖線 自敦化至圖們，亦爲吉會之一部，九一八以前我國之阻撓，未能與築，日人強佔東北後，加速完成，現已通車，以上三線，（吉長吉敦敦圖）以其成一直線，故或有名之謂京圖線者，即自僞京長春至圖們是也，

七，四洮線，本線爲四平街至鄭家屯，鄭家屯至通遼，及鄭家屯至洮南三線合成，其形似Y字，

八，洮昂線，昂昂溪至洮南，全長二二四公里，

九，洮索線，自洮安至索倫，至今以經費困難，僅成洮安至懷遠鎮一段，

十，齊克綫，自昂昂溪至克山鎮，其齊齊哈爾至克山一部，完成不久，

十一，呼海線，海倫至呼蘭南面馬家船口（迫近哈爾濱）全長二一一公里餘，

十二，拉濱線，起至拉法至哈爾濱（濱北）止全長二六八里，

十三，克海線，克山至海倫，長一六七公里，本線與以上所述之拉濱敦圖三線，均爲最近由滿鐵（承包）築成，

東北鐵路現況，概如上述，其他如鐵路警備，則由日關東軍根據所謂「日滿議定書」亦由日人組織之鐵路總局掌握，至其方針，因鐵路爲我義軍不時襲擊之目標，且地域廣大，警戒不易，故已決定對策如下，（一）隨時變更客車開行時刻，於開行時并施以「先驅車」制度，以驗車軌會否被破壞，（二）於車中施以戰爭設備，（三）嚴厲防止我義軍混入車內，（四）密佈情報網，使之報告義軍出沒行動地，（五）完滿信設備，以便救援，（六）調查危險地帶之實情，（七）增大鐵路警備能力，（八）建「鐵路愛護村」對附近鐵路之村落，施以小惠，俾使之守望鐵路，然以路線過長，義軍又手段敏捷，出沒無常，故亦未能收完全之效果也，

汪對外宣言 遲遲始送出

表示我國對溥儀僭位態度 國聯祕書長已送各會員國

日內瓦六日電，本月一日汪精衞對於溥儀僭位事發表宣言，國聯祕書長愛文諾，頃循中國政府之請，將此項宣言原文，送交國聯各會員國及各委員，以供參考，

建甯匪將竄贛邊 蔣鼎文令各縣埋頭苦幹

本報福州庚（八日）晨專員，剿匪軍前進，建甯僞軍經我軍迎剿，匪有潰竄贛邊勢，福州七日電，東路軍總司令蔣鼎文，通令全省各縣長，本不要錢，不怕死，及作大事不作大官之明訓，埋頭苦幹，各縣長應協同市黨部及地方紳民，澈底整理縣政，將各地零匪限期肅清，從事民衆組織和訓練，務須使教民化民，同時并進，要知赤匪機要，殺匪救民．使民不致爲匪方所誘惑等語，

憲法草案討論會特別啟事

啓者中華民國憲法草案業經立法院公佈公開徵求全國人民之意見定期四月底截止竊憲法爲國家根本大法關係人民之權利義務至重且切吾人倘有意見儘可盡量披抒同人等爰有憲法草案討論會之組織除本會同人就近各抒所見詳加研討外凡全川各市縣人士務希揮偉見於四月廿日以前用書面寄賜本會（交重慶市商會收轉）以憑審查採擇彚獻中央除分別電達各市縣外特登報週知各界人士統祈鑒察此啓（乖）

重慶市自來水廠整理處通告第三號

爲通告事查本處接辦之初整理營業及查驗水表各辦法曾經分別登報通告各在案茲爲推廣營業普及飲料起見特將水表押金及其他費用均已分別減小用期普及徐本處成立日起如安置普通水表一具者減收押金爲六十元餘照類推所有以前專管各用戶已繳一百元者一律准其從五月份起在應繳水費項下按月扣收二分之一俟扣足再行掉換收據以昭公允爲此通告希本市市民等一體知照如有願安專管者務即來處接洽以便隨即派工裝安決不遲延切切此告

處長潘文華　副處長石體元

中華民國二十三年三月九日

卯天

揚敦賢 陳光華 協議脫離夫妾關係啓事

謹啓者敦賢於民十五年納光華爲側室迄今雙方情感難再融洽各憑親友在場協議書約脫離夫妾關係除業向巴縣地方法院呈請存案備查外特登報聲明用便週知此啓（天乙）

新亞製藥公司出品
各種國產西藥
又到六批 注射內服原料種種俱全
廉價優待
全川總經理 中華國貨介紹所

安定 謙泰 聯合存款部（務）
辦理各種存欵及抵押貼現等業務利息優厚手續簡便
備有詳章承索即寄
第一支部安定錢莊 住狀元橋二號 電話一六〇
第二支部謙泰錢莊 住十陝西街十七號 電話五八二五

上海中華國貨維持會會員
履瀛 獅子商標 生牛皮殺蟲藥
生牛皮一物爲我國出口之大宗此物氣味腥臭易於生蟲春秋二季腥臭尤盛更能孳生蟲蛀洗之不去曬之重牛皮質受傷雖於收拾故業此者損失實感非淺本行主人有鑒於斯爰特祕製保護生牛皮藥及亞鉛南殺蟲藥兩種凡生牛皮一經此藥浸洗曬乾無論舟車運載擱置貨棧永無蟲蛀霉爛之弊價目用法函詢即答近來市上發見假冒之品甚多甘外觀裝潢悉與真貨無異賜顧諸君請認明履瀛獅子商標庶不致誤
保護牛牛皮藥原木箱拾鑪每鑪念八磅
亞鉛南殺蟲藥原木箱拾鑪每鑪拾磅
總經理處 重慶新豐街求新製革公司
上海九江路口第十四號 履瀛華商西藥行謹啓

愛國電池廠批發貨目加左
愛國牌乾電池 抗日牌乾電池 醫療電乾電池 無線電乾電池 製造大小電池炭精 電影院放…（日交）

重慶證券交易所啓事

逕啓者本所二十二年度決算案業經各監察人照章檢查并經股東常會決議通過茲即定自二月四日起開始分發股紅息除當於股東會宣佈外茲恐未到股東未能週知特此登報公告務希…

同福
南沉香 眞天生磺 專拿大生膏 安宮牛黃丸 神效活絡丸 …
正路洋參 眞烏犀角 牛黃至寶丹 雷允上六神丸 培精固本丸 …
綠水蒙桂 薛家保赤散 牛黃清心丸 當歸蘆薈丸 調經和血酒

各種製造電池材料應有盡有……總發行所大樑子五十三號電話二二一八號

重慶證券交易所謹啓（商）

德國治淋聖藥
樂的能
新老白濁一盒斷根
白濁不治，足以喪失其身，無論新老白濁，誤服劣藥及施用手術所無效者，惟有內服德國療淋創作「樂的能」殺菌滅淋，利尿鎮痛，立服立效。
主治 淋濁 腫痛 新老白濁
特製樂的能
新星藥行

瘡癬癩疥著膏即靈
妙特靈
皮病特效
脚趾濕癢 祇須一點
上海漢口路四十六號新星西藥行獨家經理
重慶新豐街華洋大藥房經理

信成裕
綢緞 洋貨
新屋落成紀念
應時衣料到齊
大減價 大贈品
四月十一日起九五折歡迎
地點陝西街

石榮廷緊要啓事

敬啓者榮廷於四月一日接閱三月二十七日重慶新蜀新民兩報轉載新川社消息題爲石榮廷出走捲有大批款項說是辦理慈善事業披閱之餘不勝駭異竊榮廷自服務桑梓以來歷有年所去今兩載因料理商業事務在外日久誤公時多良深抱歉乃客冬不蒙當局垂諒復畀以重慶市自來水公司經理一職力辭再三未邀允准始勉效馳驅以竭棉薄就任之後計時三月對於公司責任曾經明白劃分凡在去歲十一月底以前一切事務悉由前屆負責榮廷與王副經理輔廷由十二月一日起接辦但銀錢會計各有專司並呈報有案關於渝簡馬路巴縣段自來水電力廠等路貨股臨時經收處事務榮廷位列備員既未沾染銀錢何有捲款出走之說事實俱在足可覆查本年春正榮廷因私人商業關係離渝赴威井榮瀘等處料理一切舉凡以前所任公私各職既少在渝故堅決辭去凡此種種皆出本心今因遠別未歸忽接家報謂日來有人顛倒事實危言聳聽雖識者一見自明然不悉真相者誤聽浮言影響滋巨榮廷自問坦白無他但處世無方開罪友朋益深咎戾茲恐以訛傳訛在榮廷個人之榮辱事小而妨礙公家之關係至大用特聲明以正觀聽並誌歉忱敬希

各界明督是幸此啓

（卯天）

代汪參加追悼伍朝樞大會，。

黃紹雄訪閻孫

此行任務係視察暨聯絡

孫部繳械官兵三萬餘均東開

本報太原陽（七日）下午六時專電，黃紹雄微（五日）抵幷，魚（六日）赴晉祠訪孫殿英，今晨赴河邊村晤閻，聞黃此次奉命視察各省係聯絡各省當局，竭誠擁護中央俾促成強有力之政府

天津七日電，孫殿英五日到河邊村謁閻錫山，所部暫交中晉閻指揮，聞孫決久住太原，赴平決不可能，

四日北平訊，臨河電，門炳岳等在臨，會同傅作義王靖國辦理孫軍編遣，大致就緒，四日王返抵包頭，日內返平，孫軍繳械竣事，晉綏車已開始復員，所有孫軍徒手官兵，由前方分批押送來包，分別資遣，第一批七百餘名，二三日可到包，三十五軍部令豐玉璽部在車站附近搭帳蓬 爲該項兵休息處給養由縣府會同兵站辦理（未完）

唐有壬赴滬

接洽某種要公

當晚即行返京

本報上海庚（八日）下午九時專電，唐有壬庚（八日）午後抵滬，接洽某種要公，當晚返京，向汪報告，據庚向外表示，此次來滬係

改浙贛鐵路局

錢江鐵路工程局

副局長侯家源將就職

杭州八日電，錢江大橋橋基，決設閘口，錢江鐵路工程局，定五月一日改組爲浙贛鐵路局，以便負責主持浙贛全線工程事宜，該局副局長侯家源日內來杭州就職

黃郛將赴杭

本報杭州庚（八日）下午九時專電，黃郛秘書孫森，庚午滬杭，赴莫干山，當囑黃家人打掃戶屋，謂黃於日內由贛抵杭，

黃紹雄今晨赴綏遠

本報大原庚（八日）下午九時專電，庚晨黃紹雄赴河邊村晤閻，明晨即轉綏遠

國際要聞

美擬設後備空軍

駕駛員須廿五萬人

華盛頓七日電 衆院軍事委員會主席發表主張，謂爲確保美國安全，幷預防未來事變計，應即成立後備空軍一隊，以駕駛員二十五萬人組成之，

太平洋風雲變幻中 日本現有軍艦之概況（續）

航空母艦用玩具原理防止動搖

潛艦性能獨大故潛水戰最擅長

航空母艦

次言航空母艦，日本航空母艦有赤城加賀，鳳翔，龍驤四艘，其中最有趣者當推鳳翔，

○鳳翔特點在不動搖○

鳳翔爲日本最初之航空母艦，大正十年十一月在涉野造船所進水，排水量七千四百七十噸，比較赤城加賀僅三分之一，然其內部構製則較赤城加賀爲優，鳳翔獨有之設備爲動搖防止機，該機係應用小孩玩風具鈴，在急劇旋迴時，能保持平穩不動之姿勢之原理，在軍艦腹之部裝置十巨大之有風鈴作用之機械，藉軍力而使之迴旋，以減少船身之顛簸震蕩，近來優秀之商船，大率裏有此種動搖防止機械者，惟有鳳翔一艘，至於龍驤赤城加賀三艦，雖亦有具特點，然因秘密關係不能發表，赤城加賀二艘，因華盛頓會議之結果，在中途改建爲航空母艦者爲次於美國之「沙拉托加」及「萊新登」兩艘之世界有數大航空母艦，航空母艦之形式有兩種，一稱爲在甲板之右方建有烟管與司令塔者如美國之（沙拉托加）是，另一爲甲板上空無一物者，日本之航空母艦均如是，至此兩種型式孰利一於飛機之發着及軍艦之操縱，則互有短長，非片言所能斷也，驅逐艦艘數極多，無甚特異足述之處，茲從略，

潛水艦

次言潛水艦，潛水艦係日本海軍之寶，以防萬

○朝日獨具提舉裝置○

一之刺力潛水戰爲日海軍最擅長者，而日本潛水艦固然持有世界第一性，日本今日之所以有偉大之潛水艦產生，不能不歸功於佐久間艇長之偉大犧牲，日俄戰爭之時之潛水艦，排水量不及一百噸，今日則如伊號型潛水艦，已具有約二千噸之排水量計增加二十倍，即以速力論，水上速力已由昔日之九節增至現在之十九節以上，航海力則一改昔日之二五〇里，而爲今日之一萬里以上，朝日爲日本海海戰（日俄之役）時屬於第一艦隊，而呈偉大之活躍者，當時（軍神）廣瀨中佐卽乘此艦，故該艦中有作爲永久紀念之（軍神之寶），該艦之特色，爲具裝有潛水艦之提舉裝置，當年在淺路刈屋灣沈沒之第七十潛水艦，即由朝日之提舉裝置加以提出者，日潛水艦之裝有此項機關者，惟有朝

其他種種

○神威任務運送重油○

神威爲一具有特色之軍艦，其本來爲重油之運送，其特點爲推進機關，蓋其推進機關爲日本海軍中唯一用電氣從事者，電氣推進之始創者爲美國，美國在一九一五年裝直此種電氣推進機於戰鬥艦，「新墨西哥」，而造成世界紀錄，其後即儘量使用於其他軍艦，如航空母艦，「沙拉托加」「萊新登」一艘，亦裝直該種機關，

○嚴島白鷹兩敷設艦○

嚴島爲昭和四年十二月造成之最新式機械水雷敷設艦，其推進機關又與於神威之使用電氣，而係使用迪傑兒引擎裝備者，除嚴島外，日本軍艦中之使用迪傑兒引擎者，唯有上月在橫須賀進水之潛水母艦「大鯨」，白鷹與嚴島同爲敷設艦，而其所以有名，則因其具有一種名爲潛水艦防禦網之巨大網，該艦亦爲歐洲大戰所產生之珍型兵器之一，爲英吉利所設計，在大戰中曾使德意志潛水艦屢遭打擊，

○建造富士艦艘成委○

富士目下爲練習特務艦，在日本海戰（日俄戰役）中，曾建立偉功，富士與八島，宮古三艘均爲向英國定造者，明治三十年造成，運送至日，該三艘中尤以富士與八島爲日本最初之戰艦，該三艘在英吉利起工者，爲明治二十七年八月，該會之第二會議將該造艦費否決，然定造契約已訂，并已起工建造，乃不得已由皇室中撥給三十萬元，再由官吏減俸給十分之一以供應之，旋於第一議會必獲得協贊，上述三艘中八島與宮古今已廢棄，惟富士尚在，

○間宮軍艦爲雜貨店○

間宮艦爲日本艦中之特別致者，蓋該艦實堪謂爲日本艦隊中之雜貨店，其唯一任務在於製造各種供給兵士之食物，如豆腐，冰，餅干，麵包等，艦中並設有貯藏野菜魚肉等物之冷藏庫，故間宮之名，實爲日本水兵所最不能忘懷者，在艦隊出動之時，間宮必與之相伴，以上述之食物分配於全艦，

○大泊強固堅冰之敵○

大泊爲日本海軍中惟一之碎冰艦，艦首與艦尾之建造，均準備與冰塊碰撞，船體之外部特別堅偉，推進機與舵亦深深裝備於水面之下，即二呎餘厚之堅冰，如與大泊相撞，亦必成爲粉碎，又大泊備有大水槽數個，如艦體因冰而傾斜時，該水槽即能出入於水中而保持船體之均衡，

○木製大和年老骨痛○

大和雖無特別足述之處，然其年齡在日本軍艦之中，爲首屈一指，其出世在明治二十年十一月，迄今已繼續服務五十年之久，目下之任務爲從事測量工作，不久或將作名譽之引退，該艦爲日本海軍中惟一之木造者，最近因年代久遠，一有動搖，即軋軋作聲，似訴其年老骨痛者然，

調劑經濟恐慌象

犧牲血本一萬元

（日交）

近年商場不振，百業凋敝，日復一日，漸成蕭條氣象，厥其原因，極爲複雜，溯自九一八事變後，金價卽隨之暴漲，於是百物昂貴，影響殆遍全國，外受各帝國主義經濟之侵略，內受各軍閥連年戰爭之禍亂，兼之農村破產，經濟恐慌，又正値長期剿匪之際，此更爲商場百業不景氣之制命傷，固無論也。敝局本利國福民之前驅，持心存濟世之宗旨，醫牙補牙之神妙精良，深蒙社會一般士女留聲載道，但敝局醫補價目，歷來定價甚高，恢致一般有欲醫補而又無力者，未免不有向隅之嘆，敝局茲爲順應時勢需要，調劑社會經濟不安起見，特犧牲血本一萬元，將價格減至最低數目，如前金牙原價，每顆爲五元，現則改爲二元矣，磁牙每顆原價三元，現減爲一元，醫牙每顆斷根不痛及原定爲廿元，今改爲八元，餘照類推算，名目繁多，不有細載，實爲敝局自開幕廿年以來空前未有之盛舉，諸君，欲醫牙補牙，請無觀望自誤是幸，

地址四川重慶商業場容康牙科醫局

……膏丹丸散膏酒花目繁多不及備載參茸燕桂一切俱全凡蒙賜顧請認本記招牌不誤
春
本舖開設重慶城內華光樓街（日換）

明誠法律事務所通告

本事務所茲受任爲同記生祉號常年法律顧問嗣後凡關於該號營業名譽及其他一切法益如被侵害本所當盡依法保障之責特此通告

所址第一模範市場電話總所一三一號

執行職務律師胡國樑杜岷英劉登厚

（卯地甲）

介紹名醫

曾君譽早藉隸瀘縣雅擅文學服務渝鄂郡尤著聲績精岐黃之術覩知求治靡不應手而愈同人等爰謂曾君曰以君醫學淹通僅治少數之親知何如愈多數之公衆濟世活人功德無量曾君應同人之請現懸壺於蒼坪街七十四號院內有疾待治者盍興乎來

診病時間 門診午前七時至十二時 診例不計出診午后二時至六時

黃漢三 文伯魯 吳耀先 蔣伯莊 王憺吾 袁石麟 湯勉之
蘇紫紋 賀恢先 毛炳勛 李筱廷 喻芝軒 張熙五 張季丹
汪雲松 馬蔚三 鄢竹君 李開祿 萱子江

鷓鴣菜招請各縣分銷經理

廣東宏興大藥房出品之鷓鴣菜爲治療兒童百病之良藥曾在國民政府商標局註冊幷經中央衛生局化驗准予發行復蒙港粵政府給證褒獎數年之間銷行遍達中外救治兒童不知凡幾茲爲推廣銷場便利外埠購用起見特於四川境內每縣招請分銷經理一家手續簡單利益優厚有願担任者請卽來函接洽必得滿意之結果備有簡章函索卽寄

四川全省總經理重慶被面大王永興隆啓

總號小什字 電話二三三
支店 關廟街電話二三二 陝西街電話六二六

快！

遷移紀念新書大廉價

兒童讀物各書打三折
減價機會祇有三天了

四月一日起 五月十日止
歡迎參觀 隨意翻閱
二折起 六折止

最新出版

依據國民政府公文程式條例與教育部劃一黨政機關公文格式的辦法暨各項現行法令編輯
標點◎分段

現代公文程式大全

第一部新的公文：祇有此書

全部秘訣

雖老公事亦難書曉 本書完全公開
精裝一冊定價二元二角
平裝一冊定價一元八角
照碼五折出售

廣益書局

地址第一模範市場

中學當代國文

施蟄存 柳亞子 相菊潭 金宗華 校訂 朱雯 註釋

全國學校一致採用

印有樣本 歡迎索閱

初中樂理教本　文學讀本散文集　同上應用文集　同上小品文集　同上創作小說集　同上翻譯小說集　同上詩歌戲曲集

（中學生叢書）中學生讀書指導　中學生作文指導　中學生婚姻指導　中學生文學　中學生日記　中學生遊記　中學生生活　中學生書信　中學生創作　中學生翻譯

中學生小學作法　中學生小說　中學生戲劇　中學生童話　中學生音樂　中學生詩歌　中學生演說　中學生談話　中學生小品　中學生隨筆　中學生科學　中學生學校　中學生文學家　中學生思想家　中學生科學家　中學生百科辭典　中學生文學辭典　中學生人名辭典

新名詞辭典　新文學辭典　新人名辭典　她的肖像　中國民歌千首　青年王國材　女兒　矛盾　學生生活素描　伊思美的日記　失戀後　社會科學概論　倫理學綱要　社會學綱要　中國新史綱　世界新史綱　中國社會思想史　中國資本主義史

資本主義批判　社會思想概論　新哲學概論　新的作文法　讀書法入門　世界經濟論　標準日華辭典　日語漢譯辭典　速成日語讀本　速成日語文法　速成日語用例　速成日語會話　（日語文學叢刊）金目王子的話　狂人日記　兩條血痕　女難　與幼小者

蘇曼殊全集　蘇曼殊小說集　蘇曼殊書信集　蘇曼殊譯作集　曼殊評品選　了惜小品選　愛的文庫　初夜的知識　戀歌的詩　夫婦愛的創造　女學生的婚姻指導　女學生戀愛故事　女學生小說選　女作家小說選　女作家詩歌選　女作家戲劇選　女作家散文選　女作家日記選　女作家隨筆選

女作家小品選　女作家書信選　新婦女小說選　中國婦女小說選　世界婦女小說選　……

中學生文藝月刊

朱雯主編

每期一冊 預定全年十期 一元五角

九往事　十雨天　十一燈光　十一窗外　十三月夜　十四故鄉　十五林中　十六榮歸　十七母親　十八野宴　十九密約　二十血跡　（中學生小說叢刊）一剎那　二風波　三秋扇　四落葉　五戀途　六童年　七重戀　八幻滅　九深情　十信稿　十一滄邊　十二離愁　新帝國的女兒　出賣戀愛的小學教員　版一個小中學生文學家的日記　書下冊（商交）

開幕廉價一律八五折

重慶售珠市中學生書局發行

喂！

華洋大藥房門市部

現遷移第一模範市場照常營業

振亞書局新到地圖

中華最新形勢圖	定價二元五角	七折
世界最新形勢圖	定價二元五角	七折
最新中華形勢一覽圖	定價二元五角	七折
最新世界形勢一覽圖	定價二元五角	七折
中國模範地圖	定價二元五角	七折
最新世界各國圖	定價一元八角	七折
中華新教科地圖	定價一元	七折
世界新教科地圖	定價一元	七折
環球列國地圖	定價二元八角	實價
內稱析類分省圖	定價二元	實價

外埠函購 郵費加一

阿墨林

購時請認明「阿墨林」三字庶不受欺

上海北京路九大號 百昌行經理

各大藥房均有出售

瘡癬酒濕 藥到病除

一滴即靈

天喜堂

老牌調經丸　可治經閉經多經少經遲經早經淡經殷白帶赤帶血崩血殷

老牌調經丸　可治經期前後腰腹痠痛

老牌調經丸　可以保護母體胎兒臨產安全

老牌調經丸　可治產後瘀血未清

老牌調經丸　可治子宮虛冷久婚不孕

已婚未孕已孕未服均宜購服每瓶壹元可服五天詳細仿單函索即寄

天喜堂藥行 謹

上海支行 東新橋北海路

重慶代理　上陝西街永興隆 電話二三三號　關廟街永興隆支店 電話二三三號　木牌坊禮品商店 電話六二六

各大藥房均有代售

女子愛國精業社

所出物品甚優良　絨花疊棉與刺綉　縫紉粘花比人強　來學來買均歡迎　請來一問便知詳

詳章存社 社址新街口促進商店內 （卯坤平）

重慶永慶輪船股份有限公司召集股東會啟事

逕啓者本公司昨經董事會議定期□歷四月十日正午一時在陝西街本公司內……通知外……（卯大）

逕啓者本號精製安然戒煙丸藥承蒙各界賜顧銷行有年業經設於重慶支店設於成都萬縣瀘州以及貴陽遵義等處此外別無分店不料近來竟內自井威遠榮隆昌一帶及各縣市鎮……之區竟有不逞奸商假冒本號名義僞造安然丸藥及一切商標佈告化驗證等實屬目無法紀膽敢壟斷包銷流行市面不特擾亂本號名譽抑且流毒社會大干法例除呈請……

誘掖獎勸

凡欲一國之經濟入於正軌必先使大多數人之個人經濟入於正軌非用誘掖獎勸之方不爲功本會之開辦有獎儲蓄即此意也本會之主義在儲蓄而本會之鼓勵儲蓄則在有獎因人人有得獎之希望然後人人能養成儲蓄之習慣本會自開辦至今儲戶日多而獎金日鉅獎金日鉅而儲戶愈多其原因乃在此也本會全本月止入會儲戶已有十二萬七千餘全會月發獎金已三十八萬餘元特獎已有一個半一二三四等獎已各有六十四個欣聞如是有志儲蓄者請速來入會此佈詳章函索即寄電話通知本會當即派人前來接洽

（交日）

重慶太平門四方街八九號電話三五五號

萬國儲蓄會啓

大除夕

如果大年夜掃除房屋以迎新禧是爲必要那麼不時掃除內臟俾能享此新禧詎非更要苟君內臟不清滿積汚物遂不免疾病叢生胃納不佳精神困倦還能享受一切麼若遇此種情形但服韋廉士紅色清導丸一兩劑總益不淺良以此丸爲平肝導滯無上上品善能清除食道汚積使內臟各職所司於是樂觀之精神恢復年酒春宴式飲式食無不咸宜矣至若頭痛神疲食滯腹脹肝火面痧口臭以及其他由便秘而起之疾病此著名韋廉士完美之潤腸劑均能穩妥愉快而速癒之也

各藥房皆有出售或向上海江西路四五一號韋廉士醫生藥局函購每瓶七角六瓶三元五角郵費不取

止咳妙法

只須含用韋廉士吸入止咳片數枚咽喉激刺之感覺即止氣管之炎腫消退痰化氣順立見輕鬆矣因此片作用本直治患處之原則故在口中鎔化即發出治療之氣體調循呼吸器全部此所以其治法舒適無比而奏效又神迅無比也

河北東鹿文朗口小學教員張君蔭周來書云『鄙人久患咳嗽各藥無効近於報上閱悉韋廉士吸入止咳片乃試用之隨覺喉間痰化嗽亦不久告愈是故凡遇同病者常爲竭力介紹此藥片也』

韋廉士吸入止咳片乃是味美質純效大吸氣療治咳嗽傷風喉痛以及其他胸喉各症之藥品以各藥房皆有出售或向上海江西路四五一號韋廉士醫生藥局函購每瓶一元二角郵費免收

又有醫界證據

推重韋廉士醫生紅色補丸

（一）江西上猶國民革命軍第一團集獨立第二旅司令部軍醫處軍醫員侯君溫良來書云『鄙人前患血虛腦弱辦公之際常覺神昏頭痛又兼消化不良飲食無味夜眠不安故此支離漏藥無效本年幸服韋廉士醫生紅色補丸胃納頓增宿疾盡去迄今體健力強又已十分壯健矣感感』

（二）浙江衢縣獅子巷中醫公會會員江韻泉醫士來書云『鄙人行醫四十餘載凡遇血虛病症如面黃肌瘦食滯力衰老年虧病後虛弱以及肺癆初期囑服韋廉士醫生紅色補丸輒收良効前年鄙人因病後過勞頭目暈眩夜眠不穩終日應診皆感精神不足亦由服用此丸而愈是誠補血強身之聖品也』

（三）山東濟南膠濟鐵路診察所顧立夫醫士來書云『鄙人業醫多年常見購服韋廉士醫生紅色補丸者往往奏効後經詳細查驗知該丸確屬精良收効迅速而和平絕無任何副作用實非他種劣藥所可比擬會有故人吳君素患貧血身體羸弱經鄙介紹試服該丸不久即覺身強體健今已完全復原矣』

韋廉士醫生紅色補丸補血健腦天下馳名男女老少一例適用各藥房皆有出售或直向上海江西路四五一號韋廉士醫生藥局函購每瓶一元五角六瓶八元郵費不取

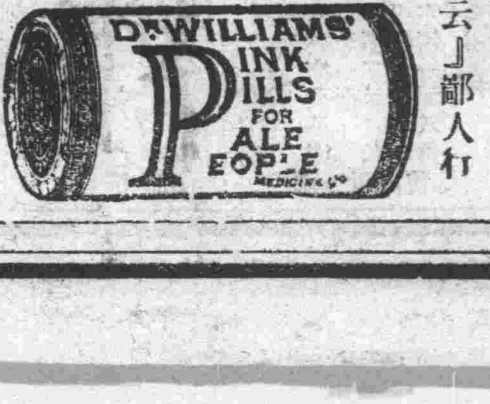

重慶市青年會體育部主任稽沅啓事

逕啓者鄙人此次謬蒙青年會聘任體育部專責不僅有幸得睹渝山字水之風物亦且藉與渝州體育界諸同志樂共朝夕尤所忻慰惟是兩月以來據個人觀察所得發生兩種感想(一)運動員精神之蓬勃本市各運動員每屆比賽之際各個人俱能活躍異常大顯身手用全力從事殊爲難得此至足令人欽佩者也(二)今後應注意體育道德之修養體育之功效除可以鍛鍊體魄使人活潑耐勞而外尤爲重要之一點卽如何涵養德性訓練合作渝城每屆比賽間多糾紛之發生其究竟原因安在此至足令吾人深長思索者也嗣青年會舉行第二屆籃球比賽日昨（一廿五日）已在陝西街舉行下午秩序頗佳午后秩序便感紊亂雖然觀衆缺之遵守規則之習慣而是日運動員之白色出入證發生轉借他人情事亦屬影響會場秩序最大原因之一昨經鄙人提向體育委員會討論一致議決從前所發各運動員白色出入證一律完全作廢以後凡某球隊遇有比賽之前三日另由本部函送入場券憑券入場如非參與比賽之運動員及觀衆均須一律購票參觀收得票資悉作救濟匪區難民之用如此辦理會場秩序亦可藉以維持各方俱利矣鄙人職責所在不能不略貢誠意除分函各與賽球隊外并披露報端敬希鑒督予以見諒是幸此啓

（換報）

第五期航空公路建設獎券

凡各處懸掛本券辦事處之藍地白字標識之公司商號商店均有出售

既助建設於國　復得獎金於己　兩獲其益

一等獎一號　獨得洋伍拾萬圓

二等獎二號　各得洋拾萬圓

三等獎四號　各得洋五萬圓

四等獎十號　各得洋壹萬圓

尚有中獎獎額五萬餘號

國民政府航空公路建設獎券辦事處發行

上海愛多亞路一八三至九號

伍拾萬元

每片可用四十次至五十次

「萬利」自動鏘鋒保安刀。對於欲得舒適之剃鬚，而又經濟不費者。最爲相宜。鏘鋒揩片。各費十秒。毫無拆卸與旋出之煩。每片可用四十次至五十次。英國製造。各經銷處均售。

萬利　自動鏘鋒保安刀

"VALET" Auto-Strop Safety Razor

遷移聲明

啓者敝號刻因第一模範市場房屋裝葺門面及佈置一切均告工竣曾經遷住該處於卽日起仍照常營業俟擇吉再行開張典禮恐未週知敬此佈告希本外埠各顧主惠臨該處接洽無任歡迎茲有元記渝莊與厚昌莊同時亦移住一處經營恐往來各寶號及諸友誼有未明詳情故特合併聲明伏希垂鑒則幸

恆裕商號　元記渝莊　厚昌莊　同謹啓

此丹可爲有孕將臨月前半月無論兒女胄…嬰孩在彌月內按法服丹一瓶包無危險並保幼稚期間少生病患衆之痘痲稀少則爲父母者必信之聖藥矣倘希各界特別注意是幸

售價每瓶生洋一元　每打十一元

同仁醫社經理杜濟川批發處謹啓

住重慶市大陽溝衙門牌第四十九號

科發氣喘煙捲

平哮止喘　化痰順氣　有百發百中之妙

各埠各大藥房均售

上海科發大藥房監製

（招請各地分銷處）分銷處合川縣梓橋中街安居縣十字正街銅梁縣中正街合川縣柏樹中街蕭竹勳西藥房（商）

胃病靈藥

便秘痔瘡根治藥　天天通

商標　佛光

婦科聖藥　當歸素

補肺治咳化痰　桔梗素

四川重慶市勸工局街五十號　上海佛慈大藥廠經理處　藥房均售

國貨　橡皮頭

璇宮牌香烟

空筒空盒　可掉獎券

上等國產香味芬馥

人人可得五十萬元

詳細辦法承索卽寄

中國友成烟草公司出品

全川總經理　順華香烟行

住商業場西三街十號

彩菊牌襪

式樣摩登　顏色雅緻　質料優良　價廉合度

批發簡章及價目表函索卽寄　來函聲明向報介紹

中華第一針織廠出品

上海四川路泰安坊

省內要聞

穩紮穩打

一路軍收復陣地均築堅工

▲二路向黑水凋進攻 ▲三路前線增兵七團 ▲四路一度佔浙峯沱

（廣元五日電）一路軍楊騰陶黃各旅，（三日）西佔領長池後，江（三日）續攻何領諸葛寨黃樓寨館家梁，楊旅攻克羅家壩，盧旅攻克五郎廟，支（四日）盧旅復攻克神包山對潭壑飛飛山平和場各要隘並實行穩紮穩打，所佔各陣地，均建築堅強工事防匪反攻，

（又電）二路軍於四三期計劃，向黑水凋進攻，（巴中七日電）李總指揮其相，以各路軍進剿以來，均節節勝利，現已將匪圍困通南一隅，不難一鼓殲滅，為早期結束計，已電調後方李教陳黃各旅，各抽一團，外附機炮一團共約七團統由獨立旅長陳紹堂親率開赴前線，李氏本人亦於魚午親赴玉山督戰云（又電）四路楊軍支電，本日我四五兩旅，渡河進攻雷山，已佔領雷山之螺絲頂，與浙岸沱，因大雨匪逆襲，仍撤回原線，（新川）

南江城前日已收復

本報南京庚（八日）下午九時專電 重慶庚電，廖匪經川軍擊潰，川軍□□等部，陽（七日）收復南江城，

共匪也有雜稅苛捐

△總計有十二種 △巴中土人口述

巴中通訊，萬惡的共匪，欺騙人民，常美其名不完糧，不納稅，此次三路軍收到巴中，所經過各鄉鎮，均有共匪關卡，名目繁多，不能盡述，記者復問當地土人，對於共匪征稅辦法，所得甚多茲錄如左，▲分田稅，每人分四揹谷的田，多繳兩揹谷的稅，好田好地作公田，△升斗稅，凡賣谷一斗，征稅錢一千文，餘類推，△架豬稅，值錢一千，抽稅錢二百文，▲肉屠菸酒稅，值錢一千，抽錢二百文，▲煙燈癮民捐，每月能賣六百兩土，抽稅銀三十元，五十兩者，抽二十元，三十兩者，抽十元，癮民一盞燈，每月捐三元，△照例捐，每家人每月上蘇維埃酒，肉，雜糧，煙，土每家人每月上游擊隊，棉衣數套，襪子幾雙，鞋幾雙，上不起者，則上草鞋數雙，△累進稅，值十收五，▲人頭稅，不拘男丁女口，每人每月五角，▲結婚稅，凡人民結婚，先派監視員，不准陪奩，分別貴賤納稅，或百元數十元不等，△贖罪稅，動以有罪加之於人民，拉到蘇維埃政府拘押，不問理由，量身家罰金贖罪，換言之，即是拉肥，所有共匪一切收入，概要生銀，用出，純係布票，人民不用，即遭殺戮，此外尚有，▲農奴制，每人分田一畝，可出十揹谷，要繳九揹谷，屬蘇維埃主人去，▲代耕制，共匪分的好田，舉行農奴代勞，共匪即可偷安

成都市人口統計

男一二四八七九五丁 女一一九〇二〇〇口

省會警備部之調查

省訊，本市戶口調查，歷來無確切統計，省會警備部戶籍處，特派出專員數十人，協同全市警團人員，逐戶清查，填就戶口登記證，劃已製就統計表，關於全市戶口總數男丁女口總數，及住戶職業，分類極為精確，月來市政府民政廳，及郵政總局均紛紛前往訪詢，茲特將戶籍處之統計表數目列後，人口總數，四十三萬八千九百九十五人，男丁總數，二十四萬八千七百九十五人，女口總數，十九萬零二百人，住戶總數，八萬二千一百七十七戶，有職業住戶六萬九千九百二十三戶，無職業住戶一萬二千二百四十四戶，住戶職業分類，一，手工一萬四千七百七十九戶，二，[illegible]二千五百八十八戶，三，傭工五千一百三十九戶，四，勞力五千三百零七戶，五，[illegible]錢一千二百四十戶，六，金玉珠寶三百三十七戶，七，洋廣雜貨二千六百一十四戶，八，綢緞布疋一千六百七十五戶，九，捲烟售店，一千一百四十七戶，十，山貨雜糧一千零二十一戶，十一，小貿七千九百五十戶，十二，油麵柴米二千九百四十五戶，十三，飲食六千五百五十二戶，十四，旅店六百六十二戶，十五，醫藥一千七百零八戶，十六，書籍具，七百六十七戶，十七，卜筮星相，四百四十八戶，十八，軍界，四千三百七十六戶，十九，政界，一千八百三十九戶，二十，法界，二百三十戶，二十一，警團，七百七十三戶，二十二，交通，六百五十一戶，二十三，新聞，一百二十四戶，二十四，教育，二千八百五十二戶，二十五，農礦，六百十三戶，二十六，慈善，四十九戶，二十七，案戶，三百零四戶，二十八，公務自由業，一千零五十三戶，

田旅請達旅黃團援助

賀匪竄擾酉陽 達鳳崗已飭相機增援

（涪陵通訊）賀匪自被五師達旅兩次痛剿後，已消聲匿跡，乃近日又復蠢動，進犯酉陽，茲探得田旅致黔江達旅黃團一電略稱，據確探報告，賀匪已入川境先頭已達馬蝗溝、距酉陽龍潭僅百里，已與我前線部隊接觸，弟決心于必要時，固守龍潭待援，黔西誼屬唇齒，電到希速率部到龍，賜予增援，實所深感等語，聞達部一面整裝待命，刻此間達鳳崗旅長，已致電黔江，以酉黔誼切唇齒，尤係本軍防區，纓冠之救，勢所必然，擬於匪情明瞭時，相機增援云云，

（扇子隊）

右手執扇左執刀 說是多番敢赤匪 姑妄言之姑妄聽

巴中通訊，頃據前線三路軍，砲兵第二十四連，般連長君有函，敘述近日前方剿匪戰況，內載有營山一九十餘歲之老人，參加剿赤，頗著奇功，特採錄於後，以享讀者，本路軍羅澤洲部，於月中經過營山縣界時，有一九十餘歲之老人，派民衆歡迎我軍前進，并願作先鋒，以摧毀此殘無人道之赤匪，衆以其年衰力疲，恐不能勝任，羅總指揮乃再三開導，曉以兵凶戰危，實非口頭生效者可比，殊該老人，不特不即時能休，反自陳顛末，謂自匪竄入儀營縣境以來，因其無惡不作，並限定以六升米，作吾之糧，餘即悉行搜去，似此不顧人民，自常奮起攻擊，乃相約民衆，襲匪後方，計先後與匪對戰數十次，斃匪一千餘人，我方損失，不過數十耳，後以糧盡無援，乃不得不暫退後方，出奇剿匪，今營儀雖復，巴通各縣，尚有烈戰，故自願投效云云，羅總指揮，當以其誠意可嘉，乃允其請，該老乃集合民衆百餘人，右手執扇，左手執刀，（匪軍呼為扇子隊，見之即逃）自本月起，如頂山，玉山，恩陽河，各次激戰，均由該老人，率衆先驅，每陷[illegible]數師，由[illegible]者，不特特其異能，可避刀槍，數十丈圍粘之河，均能飛越，與其徒衆，一[illegible]而過，[illegible]事也，即此次收復巴城，我軍由恩陽河兩路進兵，處處血戰，均係扇子隊任先鋒，匪被我刀格鎗挑者，冀乃血肉橫飛，屍積遍野，計於巧晨攻下巴城後，匪乃退至對[illegible]，望王山，尖山子[illegible]，因仰攻不易，至二十六日，乃由扇子隊聯同我主力，奮力猛攻，始將望王山之匪擊潰，匪又退據尖山子之線，（由巴中至南江大路）但該山天險，尤過於望王山，攻擊不易，聞我總指揮部，現正設法兜擊，以期撲滅云云（新編）

岳池駐軍 開征四十七年粮稅

△地方附加六萬餘元

本報岳池特約通訊，二十軍楊森軍長，以前方剿匪軍事，需款孔亟，昨令此間統徵局，即開徵四十七年糧稅，以維軍餉，至於地方附加，楊氏以民困已深，一律豁免，則縣中團務教育建設各科，以經費拮据，無法進行，昨特聯同各機關協懇楊軍長，於開徵四十七年糧稅時，附加六萬餘元，俾維地方事業，聞已核准，現統捐局已將正稅及附加糧票，分發各團，短期即將開征云，

宣漢收復區調查（續）

存糧僅足支持旬日 調劑端賴煙茶桐油

必無大謬，全縣丁口大概五十萬左右依調查之所得，被慘殺與被擄裹以去者約為百分之五，全縣現存人口當在四十七八萬之間，準此以每人每日平均食米量〇，〇〇二八一二五石與之乘，則宣漢全境居民在小春收穫前尚須食米五萬九千餘石，乃可以勉强饗飧，而不至於餓斃也，

三 民生現狀

職等所經各場，惟馬家場清溪場，以駐軍紀律嚴肅，未遭洗發，峯城場桃花坪，以地位幽僻，避介叢山險阻中，民家穀米均有存者，食米之人約估十之二三，其餘各場，雖不無鹽罐之埋藏，然其量至微，又販運不至，購買無貨，食米者蓋百不四五焉，城廂居民，小貿繁滋雜衆，然皆外邑之所輸，金融較活躍，果腹於日粲士盡也，其次或九穀一米而炊，或玉麥豌豆其他雜糧磨粉劑羹而食，亦常鼓其腹，而無甚菜色者，居十之三四，或五六，更次即擷蕪菁之葉，刈蠶豆之苗，拾蔬菜之殘餘和糠粃（市廛間有售者人爭購作食）而烹之，命者，亦十之二三，等而下之，購買無其力，採取無其所，然猶希冀苟延其身若家屬之生，而不甘奄然物化者，則擇樹而剝其皮，擇草而掘其根，葉度其宜而爲之製，雖甚不適於生人之口，猶淺以之姑延旦夕者，則十之一二，或三四，其草根樹皮之種類，職等曾確知而親人之食之者，有如下數，枇杷樹皮，如朗樹皮，柏桐樹皮，柿子樹皮，軟漿樹皮葛根，都根芭蕉根，苧蔴根，清明菜，茅根，鵝鏈草，野油菜，龍菜，地耳子，『未完』

忠縣鄉村電話

△限期完成

（重慶新編社忠縣通訊）本縣鄉村電話全境總線，共約五百六十餘里，現經次第敷設完竣者，僅有三百里值茲剿匪期間，運輸繁劇之時，亟應急為安置，此間縣政府有鑒於此，昨假縣府舉行建設會議，討論整理方案，爰錄如下，以享讀者，一，縣屬合流場，石稻場，袁市，九龍場，柑子鋪，等處，為各鄉主要幹線所在之區，自應提前安設，用便政務，二，本縣各區未設之交換所，聯絡線，亦宜趁於月底完成後，三，由建設科令飭電務工程人員，尅日興工修設，至於應用經費，暫於建設經費項撥辦，一俟各鄉欠款繳齊，即行歸墊，而維公益云，

鄧國璋部兩團將移防合川

（永川通訊）廿一軍邊防第三路鄧國璋司令所部，自塡駐永榮銅壁大五縣後即從事訓練，已於本月一日舉行檢閱，劉奉劉湘督辦電令，以兩團兵力移戍合川，日內即行開拔，司令部亦將移往云，

餘屋招租

本公司都郵街大屋第三五兩層樓均有房間出租光線充足附氣流通交通便利租金克己用作公司行號辦事處或寫字間常合宜如欲租者請駕臨面看商訂可也

商餘公司啓 上都郵街廿八號 卯天

重慶市市政府佈告

為佈告事照得本府電話公債第三期業於三月三十一日當衆開籤號碼公佈如下仰各債權於四月十日起持正式債票前往市民銀行領本訂息為要合行佈告俾衆週知此告

計開第三期中籤號碼如后

一一七七	〇一六三	一二二〇	〇六五九	〇一五三	〇〇三七	〇九六九	一三七七	〇七九七	〇五〇九	一一二一	〇九二六	〇〇七八	〇一一三	〇八三八	一三二八	〇三〇五
〇七八〇	一〇〇二	〇五五六	〇六一四	〇四三九	一一八五	一一三三	〇〇九〇	〇二八八	一二五四	〇八六〇	〇二七八	〇八八七	〇九四五	〇一六〇	〇六八一	〇八九三
一〇一〇	〇八四九	一三〇五	〇〇九三	〇六二九	一〇四一	〇八一四	〇三〇六	〇二七五	一三五九	〇〇八一	〇〇二九	一〇三八	〇六七〇	〇九四一	〇五四一	〇三六二
一三三六	一三三九	〇一〇六	〇九七八	一三九七	一〇三一	一〇三四	〇一二四	一三四七	一三〇九	一三二三	一二四〇	〇九四六	一三三七	〇九六六	〇六八五	〇〇七二
〇四一三	〇六四七	〇一三〇	〇四六七	一一七六	一二九四	〇七八七	〇三一六	〇三三四	〇八二七	一〇八八	〇八九九	一三二四	〇二八三	〇八七二	〇二二一	
一一七〇	〇九一六	一〇四五	〇九五六	〇五六六	一二五九	〇八〇九	一三二七	〇二三六	一三〇二	〇六三一	一〇一六	〇八七九	〇四五八	〇〇六〇	一二九八	

禮品之王！清補之王！

白耳 虫草

以之贈人，高華名貴。以之自用，補益健康。而況裝璜美麗，貨色尖莊，尤爲難能可貴

重慶被面大王永興隆 地點 小什字 電話 二三三

支店 關廟街 陝西街 電話 二三二 六二六（日交）

鄧培德秘製痔瘡丸

痔瘡一症最是留連久而不愈必成滿症即[illegible]生命危險[illegible]人曾得秘傳(一)不敷藥(二)不洗藥(三)不用線烟專用內服丸服藥一次歷三四鐘時即解大便二三次使毒從大便出即刻病退有血止血眼痛立消輕者一服全愈重者隔一日再服（商）

重慶 飛[illegible]堂 總店 小[illegible]坊

鐫刻牙石角木橡皮 各種圖章精印五彩

此皆腸胃不清所致

宜速服第威德潤腸丸

腸胃不清積食不化於是便秘繼起而致面黃口臭人人厭惡故宜於未有此種疾病時即服第威德潤腸丸以第威德潤腸丸純以草藥煉製性質溫和丸小易服功能消食導滯而無冲瀉腹痛之弊

各埠各大藥房均有出售

外埠函購另加郵費二角　謹防假冒
價目　每瓶一元　每打十元
魚市口坎上文華街八十二號自來水上隔壁玻璃門面便是
慶人街

本埠要聞

本市七團體組成
重慶市民食維持會
○已擬就簡章推定職員　○一俟明日開會即工作

（本報崇訪）此間重慶市參議會，市商會，市公益委員會，市團務局，八省積穀辦事處，八省協進會，積穀維持會，等七團體，發起組織重慶市民食維持會，日來迭開籌備會議，已將該會簡章製就，并選出各組負責人員，并聞已定於明日，（十日）召開全體職員會議籌議會務進行，茲將該會簡章，及職員姓名，探錄如後，㈠重慶市民食維持會簡章第一條，本會由重慶市參議會，市商會，市公益委員會，市團務局，八省積穀辦事處，八省協進會，積穀維持會，七團體同人發起，定名爲重慶市民食維持會，以維持民食爲宗旨，第二條，本會設立重慶市商會內，第三條，本會設正副主任各一人，幹事若干人，內分總務，財務，購運，經售，四組，各組應需員役若干，得由各該組幹事，量事務之繁簡，請主任任用之，第四條，本會以八省積穀辦事處，及積穀維持會所存倉內積穀六千二百餘石爲基金，不足之數，得向銀行錢莊息借，以資周轉，第五條，本會陸續向省外購米，以二萬石至三萬石爲率，第六條，本會由省外購回之米，就本市附近區域，照市平價平糶，第七條，本會辦理平價平糶，設有贏餘，即以添置積穀，萬一折本，由八省積穀辦事處，及積穀維持會所存谷石填補，再有不足，并由本會發起之七團體中，其餘五團體負責募集補足之，第八條，本會正副主任，有總攬全會一切事務，及指揮各組辦事之權，各組幹事，承正副主任之指導，有督率本組員役，辦理本組事務之責任，除各組員役酌給薪工外，其餘純盡義務，概不支薪，第九條，本簡章由發起各團體逐條通過後，呈報各官廳備案施行，㈡重慶市民食維持會職員名單，正主任，胡文瀾，副主任，趙資生，縣務組幹事，朱叔癡，潘子選，陳智若，温少鶴，童遇亨，財務組幹事，鄧子文，劉聞非，盧南康，戴矩初，潘昌猷，周宜甫，何悅岩，李鑫五，曾子唯，購運組幹事，李幹臣，何北衡，童子鈞，經售組幹事，王和濤，王闓楫，周輯臣，李宣臣，張馨廷，俞潤民，

曾擴情本日飛來渝
將四川黨務事宜決定後　即飛平就政訓處長職務

本報漢口庚「八日」下午六時專電，四川黨務特派員曾擴情氏，前日由贛抵漢，定佳「九日」晨乘航空公司機飛渝，在渝略事勾留將四川黨務事決定原則後，即飛平就平軍分會，政訓處長職，

督辦署催電　甘績鏞晉省　△辦理勸業會

二十一軍政務處長甘績鏞，自由善後督辦署委爲本屆勸業會事務所正所長後，甘氏因病來渝調養，以致勸業會開幕，一再展期，現善後督辦署，已通令四月一日正式開幕，并於昨日連電催促，甘氏赴省維持一切，甘俟電後，剋已派該處秘書，先行晉省代理一切外，甘本八，定日內決定乘機飛省云，（時事）

黃專使隨員　本日西上

中央特派致祭達賴專使行署隨員抵渝各情，已誌本社昨稿，記者昨晤隨員中之陳敬修參議，談黃慕松赴藏之使命及行署組織情形頗詳，特再誌以饗閱者，陳君云，此次達賴圓寂，中央特派黃專使前往致祭，并宣布中央德意，調查西藏情形，對於康藏糾紛，如能在可能範圍內，求一正當解決方案，呈報中央核奪，至班禪返藏與否，與黃專使之行無關，專使行署組織，大概可分五部，（一）參議，（二）醫藥，（三）交通，（四）副官，（五）攝影，參贊部分，係由參謀本部外交部蒙藏委員會三機關各派二人充任，計參謀本部所派者，爲該部邊務組專門委員劉樸忱蔣致余，外交部所派者，爲該部職員林東海及印度領館館員王良坤，蒙藏委員會所派者，爲該會委員巫明遠及總務處長陳敬修，在南京分兩組出發，一組取道川康，由劉樸忱林東海陳敬修率領，爲專員行署本部，一組取道印度，由蔣致余王良坤巫明遠率領，爲專員行署先遣隊，先遣隊任務，在辦理禮品，并先期到藏，佈署一切，該隊已於三月十八日離京，本部隨帶有無線電機一部，并帶有各項攝影器具，軟片十萬尺，以便攝取西藏各地風土人情，向內地宣傳，至本部隨員，因亟須赴省籌備一切，決於明（九）日離渝西上云，

五路軍前線　（日）需米千（石）

此間兵站部張處長梯雲，昨得開江四月四日來電云，重慶兵站監部，張處長梯雲兄鈞鑒多電奉情，渝米前購八千石，源源運萬，至慰，惟前線官兵，食米數量，每日需七百石左右，如果前進，又須裹糧，每日共需千石以上，方能接濟，需要急迫，務望按照上數，大批購運，以應急需，再連日戰況，全線己推進數十里，佔領城隍廟，岩口場，紅岩，雲蒙山，紅靈台一帶，陣地概指揮部擬日內進駐胡家場，並以奉聞，弟張鴻章叩，支午印，又萬縣四月四日來電云，重慶兵站監部，蘇參謀長紫公鈞鑒，多織江電令均遵悉，路式機槍彈，及衛餘砲各均六萬，缺一零字，實電局之誤，既蒙更正，謝甚，督座夫人均安抵萬，即轉開江，嚴以昭到萬交來鉛照十圈，電話機五部，乾電共五打，花線四圈，及森珠一千套，七生五山砲彈一百發，計五十箱，密呈監督之件，職當遵辦，朱執鈞不能，及訓委會及編輯忙各情，已轉報矣，電料砲彈，起運，明日併呈職，胡厚孜叩支申印，（新川）又訊，此間廿一軍部，以印前方需米平爲迫切，昨特訓令川江航務管理處長何北衡，迅速覓輪限七日內將存渝軍米一萬五千石，趕速運萬，以使轉運，並令五路兵站監督張鴻章，迅將現購米一萬石，從合渠水道，趕運宣綏，以資接濟云，（長江）

値此末俗　古道存於婦孺
★一婦一孺拾物不昧　★愧煞取非義財物者

十署所屬地面，日昨一幼孩陳樹林，在中區馬路，拾得衣物多件，又一婦，陳謝氏，在該管地面，拾得衣料一段，均先後呈繳十署，旋由十署申文警部懸牌部門，招失主具狀承領云，（時事）

駭人聽聞之巴縣各鄉烟苗　八百餘萬窩
以雙盛豐盛爲最多

巴縣所屬各鄉鎮所種烟苗，前日由縣政府派員赴各鄉調查，現已竣事，計全縣共有烟苗八百餘萬，其最多者爲雙盛，豐盛，兩鄉，各有烟苗二百餘萬，現已呈報縣府，以便轉令各鄉抽收罰金，每五十萬窩，抽罰金一萬元云，（聯合）

重慶反省院舉辦（三）週（年）紀（念）

本市仁和灣前山西會館，自民十九年夏遭火災，遍地瓦礫，適於十九年春，渝市反動勢燄，突然高漲，當局謀安定秩序起見，特令各縣偵緝，於是縣解送反動份子，絡繹於途，初寄巴縣監內，嗣因人數增加達二百餘人之衆，巴縣監有人滿之患，又兼設備不全，不足以感化其反動思想，政府有鑒於此，特就江西館地點，建造反省院一所，歷經潘市長文華鮑彬司令佘局長子立馮縣長均逸李司令根固等任院長，經營規劃，不遺餘力，成績斐然可觀，現反省院內部，如圖書館，網球場花園，及衛生等設備，均屬完備，對於各反省人教育，設有中國文學組，佛學組，醫學組，英文組，日文組，法文組，世界語組，音樂組，藝術組，分研究班，中級班，普通班授課，工藝則有織襪科，縫紉科，織鞋科，印刷科等，該院對反省人感化得力，故爾自新覺悟者頗衆，經一二三期評委會省釋者，已達四分之三，現禁中數十人，均受深切感化，該院正副院長李根固唐殿丞，以週年紀念將屆，一面呈請上峯准予舉行紀念，一面囑該院管理主任蔣宇周訓育主任賀守樸籌劃一切，趕製各項成品，準備一切游藝，并於昨七日午後二時，發給各反省人制服一套，灰色軍帽一頂，紀念開會日期，已訂於本月十三日起至十五日止，印有歡迎券，分發各界請前往參觀指示，想屆時當有一番盛況云。（重慶）

▲開彩之前夕▼

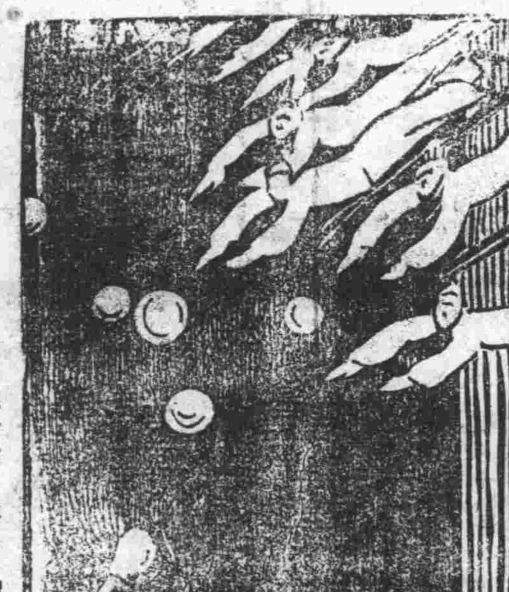

田素貞落花墮溷　韓署長援出苦海

銅梁女子田素貞，年十四歲，本姓鄭，七歲時，（父母雙亡）寄田氏爲義女，殊銅梁匪患，洮避來渝，由田氏賣與林占氏，彼身價洋八十元，從此遂（墮落平康）前後遭遇客人，自書已六七次，日前在本市迴水溝，路遇同鄉王某，詰其近況，備述前情，王某當願娶其爲妻，（傳得脫籍）乃約至二郎關親戚處暫住，殊林占氏查覺素貞失蹤，乃託人多方找尋，果在二郎關將其尋獲，扭到第四警署，經該署韓署長訊明，認爲該林占氏誘良爲賤，私設台基，（應予嚴辦）以挽淫風，而田素貞幼喪父母，孤苦零丁，抱人作女，撫育有着，殊遇不良義母，又賣與林氏逼而爲娼，情實可憐，爲保持人道維持善良風俗起見，已一併送呈警部分別懲辦，發院救濟云云，（新明）

失票聲明

啓者小記元亨利於民國廿二年十二月二日立有鏡記拾頭福字第四號第五號渝票二張各計洋五百元正廿三年正半期向重慶葛勉記照兌展轉遞交龔灘勵勤合記兩號茲得勵勤合記函稱此票在渝被劫除在渝存案登報並向兌款人聲明止兌如以後票據發現由勵勤合記自行負責外煩咨葛勉記正明事實作恐切之負擔請將此款付交等語竊記此票係由常成昌和油行向漢口逢發祥接洽數已付足除一面函成昌和咨漢逢發祥轉渝葛勉記照交外如以後此票發現概歸勵勤合記負責不與立票人兌款人相涉除向常德官廳立案外在渝常兩埠特登報聲明希各界鑒譽是荷

常德元亨利啓

陳維翰失票聲明啓事

敬啓者鄙人於去歲十一月底向敦祥存洋一千八百二十一元七角正當由該號給有收據二紙計立致字第三十三號會記拾頭洋三百一十一元七角平又致字第三十四號榮福堂拾頭洋一千五百一十元正劉因由渝返鄉不知遺於何地除向該號止兌並呈報官廳立案外特此登報聲明無論中外人等拾得作爲廢紙此啓（天甲）

折本拍賣

因存貨太多
各色經緯綢每尺九角九分
各色花廠各每尺五角六分
醬印花毛各每尺四角八分
全部貨品廉價推銷名目繁多不及登載

信孚

地點道門口第一模範市場

重慶消息

要用機製耐用橡皮圖章肯找華東工精價廉
要鋼水晶牙石角木圖章肯找華東包得滿意
要印新式名片五彩商標肯找華東出品迅速
（地點大樑子左營街口）

凡有古玩字畫欲換現金者請攜到重慶信託公司

辦理抵押或售賣
地址　大樑子街　電話四三六號

電療治療（商交）

治法　新藥注射
科目　男女老幼　內外各科
診斷　顯微鏡驗　糞便血液　愛克司光　考查內病
址龍王廟街馬路　電療醫師吳合浦

値得報告

時代女士們請不要忘却到恆孚去買
初春必備的
全絲手套　薄皮手套
因牠的特點不惟助裝飾的美尤能使纖手常潔最合衛生的原則
這是時代女士們應採用的
恆孚二樓服飾部敬啓

萬縣恆康謹啓

敬啓者小記去年所託鍾雲階辦理渝號收交匯兌事項截至去歲臘底止業已完全結束解除職務所有渝號應用號章亦於是時收回銷燬至雲階以恆康名義欠外往來各款項記於本年三底已接各號賬單收據經由萬和撥款如數付訖了清手續從此雲階經手部份對外已無絲毫帶欠亦無任何票據在外流存至雲階本人因行動荒謬交代不清除由記送交萬縣地方法院依法起訴從嚴究追外以後雲階個人無論如何行動概與小記無涉如再私以恆康名義在外交往活動小記完全否認永遠不負任何責任茲恐各往來未悉一切經過詳情受其朦害是特鄭重聲明登載報端希往來各寶號垂察是荷特此佈陳（卯癸）

裕豐保付支票追索團緊要啓事

敬啓者查裕豐錢莊去歲八底擱淺後所欠敝團之保付支票款十三萬餘元論理該號應十足清償始合人情繼經該號執事人李懋卿暨各股夥等出而請求前銀錢業公庫主席王汝舟君并曾鴻普蘇伯臻兩君等居間調停作爲每千元以七成五了結當時敝團以該號吃虧過鉅爲體念該號計已忍痛承認惟該號對於應交敝團七成五欠款除於去歲九月底至十一半底及十二半已收入各款外中間尚差額五千元當時該號即以美豐銀行每千元之股票五張計立當華堂抬頭一美字第九十七號一千元立種德堂抬頭一美字九十八號一千元立華記抬頭一美字第九十九號一千元立源潔堂抬頭一美字第一百零一號一千元立松記抬頭一美字第三百一十六號一千元共五千元暫時作抵押與敝團交涉限去臘十一月底期即備款贖取如逾期不取即任由敝團拍賣抵償此項交涉字樣曾經載在收據上面并由敝團議決有案殊該號自將此項股票抵押與敝團後竟一再逾期均不來取經敝團多次函催及至現在已將近半年該號仍不來理落似此顯係該號對敝團有意拖延已無疑義現敝團急待結束已不能再事久待除請由敝團劉仲宣大律師去函限該裕豐於二三日內前來理落否則即由敝團將股票拍賣抵償外茲再登報予以最後一次通融即從登報日起仍限該裕豐於三日內十足備款來取如逾期仍不取贖則敝團爲維持多數人利益計決將是項股票自行拍賣不再負任何責任用維債務而免久延此啓（卯癸）

浙江福記 鳳祥銀樓

總號 陝西街　重慶　分號 都郵街

本樓自陝西街折遷馬路卽分設分號於都郵街今陝西街新屋落成准於三月十九日正式開幕並分號同時舉行在開幕期間謹贈精美贈品藉答惠顧雅意

眞皮摩登手提革
或眞皮花紋皮革
賽皮跳舞手提革
或眞皮新式皮革
印花新式印度綢
綵帕或印花綢帕

（卯天甲）

雙妹(老)牌千日香

善於修飾者。所用香水，必求其芬芳而脫俗。久留而不散。方足增其美感。動人羨慕。本品具有此二種特點之外。闢於烏潤頭髮。尤爲特色。既是老牌。復係國貨。寄語男女同胞，盍請一試。

雙妹(老)牌生髮油

頭上青絲。必求如烏雲稠類。宜常用雙妹生髮油。○使其光潤細膩。○雙妹生髮油，化粧品之翹楚也。○所以能得用者之歡迎。○其特殊優點。○厥爲滑而不膩。○香而不俗。○更若使頭髮平薄貼服。○惟假冒極多。○務請留意。○

雙妹(老)牌擦牙膏

本品發行以來，業經多載。屢次改良，質料務求純淨。○潔齒務求透澈。○味極適口。○香氣長存。○殺菌固齒。○常用可免牙蛀牙痛之患。○衛生仕女。○早起，食後，睡前，無不樂用。○

廣生行有限公司啓（商交）

漢口總發行中山大馬路　重慶總代理處商業場振興號

巴縣縣政府教育科啓事

查本科發行之教育附加預借券月已刊期者業經令飭城鄉各內稅局照收并諮託本市關廟街美豐支行都郵街銀行兩處代爲兌現至有應繳本科各種稅款均可以到期預借券繳納決不致誤此啓

（那天已）

彼等每最上學。精神充沛。高興之至。

試看彼等跳躍而來，以進早餐，殊爲可愛，在兒童中可稱少兒，彼等乃余之子女，然余敢自言彼等精力充足，怡然自得，從未生過疾病，

彼等對於桂格麥片之早餐，異常愛食，既畢，欣然赴校，蓋彼等幼時，余卽每日充分給以桂格麥片，而彼等亦嗜食之，初余以爲桂格麥片如何如何有益，祇爲一種傳聞，今則知其有益於子女身心之活潑者，殊不淺也，

彼等讀書均甚勤奮，在校中成績亦高，深信此乃桂格麥片之功，彼等自始卽喂育得法，凡其聰明活潑所需之精力，桂格麥片均能爲充分之供給，其父及余亦皆食之，日以爲常，故余等皆醫師之友，而非其病人之友，此皆出於桂格麥片之賜，

發育正盛之童子。日必需要滋補有益之食品如桂格麥片者，以養成健全之體格。補充因讀書遊戲所損耗之精力。成年之人食之，亦足保持健適。味道腴美。煑法簡便。二分半鐘。卽可煑熟。

桂格麥片

各地商店均有出售

請認明雛上老人爲記

Quaker Oats

程愚律師代表黃錫茲對於天錫生聲明啓事

（辰天丁）

啓者據當事人黃君錫茲稱曩於清季辛亥夏間與舍親陳麗生君共同合貿天錫生號推由麗生執事迄今生閱二十二年餘矣前因麗生自貿之麗華三泰誠華泰等號先後虧歇負欠本號債務二十九萬餘元又麗生私人用欠本號之款二十五萬餘元兩共五十四萬有奇皆以多年情感未予追償殊至去年八月麗生與伊姪符卿合貿之致和長祥記倒歇一時影響所及本號亦遭波連事後麗生請憑楊君粲三與錫茲說項對於天錫生號務自願辭卸退休並從此退夥所有麗生名下前後該欠天錫生本號各債甘願將伊闔家所有動產不動產悉行交出充償經錫茲認諾當算明天錫生歷歲賬項除麗生與錫茲彼此鴻護本折盡不計外下餘實折洋二十萬零二千二百八十五元七角二仙估股分担麗生與錫茲各應賠洋一十萬零一千一百四拾二元八角六仙五星另加個人虧用二十五萬六千七百七十一元一角六仙及麗華華泰三泰誠三號之債務二拾九萬一千四百二拾三元五角五仙麗生對於天錫生本號實共該欠洋六拾四萬九千三百三拾七元五角七仙九星之鉅現麗生處境困難錫茲深恐影響市面兼以顧全戚誼舊好除由楊粲三君將麗生交出之動產不動產計值市洋一拾萬零四千二百九拾一元九角正併予充償本號一部份債務外其有麗華絲廠全部財產錫茲甘願捨已成人留作麗生養老及其幼稚之學費餘悉由錫茲以本己私產向外抵借若干代將麗生該欠本號各款計洋五拾四萬五千零四拾伍元七角七仙五星一律墊償此數卽作爲錫茲爲讓不再責令麗生歸還從此天錫生號卽由錫茲個人原牌原貿嗣後爲虧亦由錫茲個人負責不與麗生相涉茲已於去年十一月十三日請憑甘處長典夔唐處長棣之康處長心之吳科長孚彤趙會長資生溫會長少鶴諸先生從場作證由陳麗生君批明紅簿退夥並於是月十九日經麗生將天錫生號務交由錫茲接辦無異惟麗生在前對外未了之件應由麗生襄助辦理結束以全終始查天錫生號既由錫茲個人完全獨貿以後對外對內一應事宜概由錫茲負責應請貴律師代爲登報通告聲明一切並請代向本埠法院存查實爲感幸等情前來本律師查黃君錫茲與陳君麗生共同合貿天錫生號歷有年所此次陳君麗生批簿退夥天錫生號卽由黃君錫茲獨資營貿不與陳君相涉惟陳君前次經手本號對外未了各件統望各往來處於最近兩月期內向天錫生本號與陳君理楚倘或逾期發現事間經手不與天錫生號相涉天錫生亦不能認其有效除據情代向法院存查外特此登報聲明尚希本埠各界人士鑒察是幸此啓

律師程愚啓

事務所管家巷十三號　電話四八八號

民生實業公司代理上海太平保險公司啓事

本公司自民國二十二年八月起受上海太平保險股份有限公司之委託代理四川全省各處營業訂立合約凡關於太平公司經保火險船殼險人壽險以及其他各項保險業務均由本公司一家完全代理太平公司係純粹華商資金五百萬元信譽昭著各界如投保火船殼人壽等險者均希　惠臨至本公司接洽承保無不克己歡迎謹啓

地址重慶第一模範市場

電報掛號零六七四　電話三四二 三四三

（卯天丙）

和記長泰齋撤夥聲明

逕啓者鄙人於民國二十年與周佩鱗夥同租賃該鋪家俱夥貿自本年四月一日憑衆正式撤夥以後由佩鱗改牌續貿所有鋪中內該外欠以及各項賬目悉行當衆算明補清嗣後無論何項來往發生概歸佩鱗完全負責一概不與鄙人相涉恐各界諸君不明眞相特此登報聲明

張有三謹啓

（商）

參茸燕桂龜鹿阿膠宜級名貴

孕婦必需　應驗如神保孩七風丹

請用無敵牙膏 潔白牙膏

君欲於短時間內使焦黃牙齒完全擦白而不傷牙磁（即琺瑯質）請於下列兩種任擇一種使用定能勝任愉快·

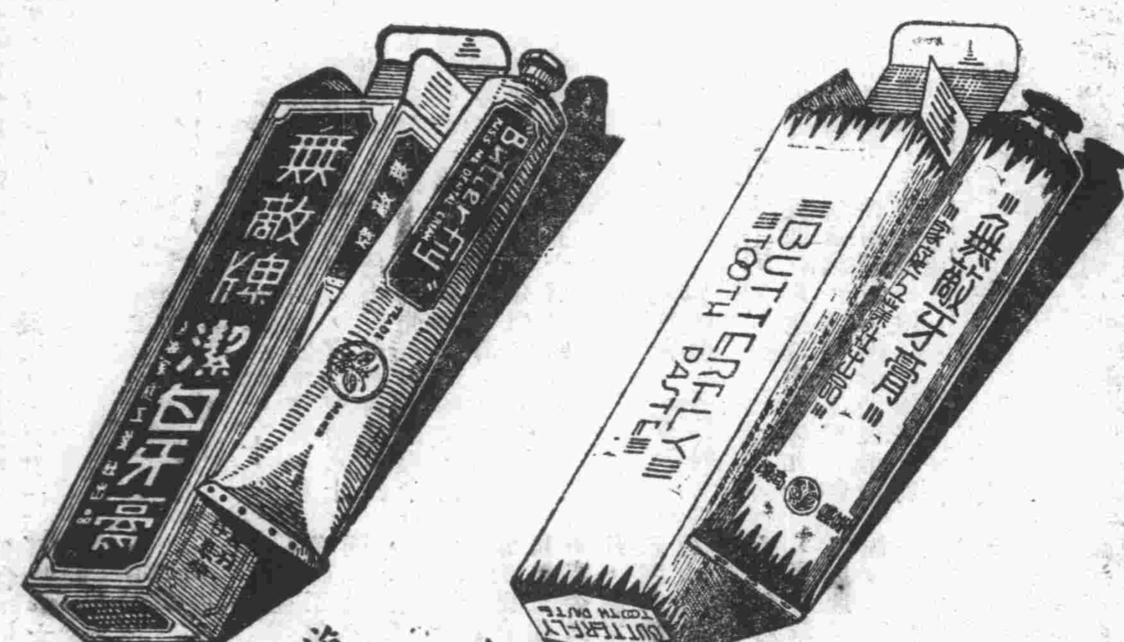

上海家庭工業社出品
重慶經理 中華國貨介紹所 下都郵街

鑽石之光

鑽石之光 輝耀奪目 其為珍物 一見即知

德國獅牌新六〇六。乃藥中之鑽石。品質高上。歷史久遠。藥性和平。藥力强大。治療梅毒。神效無比。其聲譽之久著。人人皆知。亦猶鑽石之有光。一見即知其為珍物也。雖今治療梅毒之藥。充斥市上。至其優劣。則不待辯而明矣。

欲免危險 認明真牌

龜齡丹 龜齡集 親友□ 客藝□

生礦製南百寶丹野神樸藏紅花麝香熊胆三七定中丹止咳藥王同仁堂衛生丸以及京廣申漢小兒丸散膏丹應有盡有外埠函購郵費奉送
開設重慶商業場（商）

重慶市第一屆兒童節慶祝大會啓事

本會遵奉 市府令轉奉 中央政府通令規定於本年四月四日舉辦第一屆兒童節慶祝大會復經 市教育處處長劉指派市教育處科長譚致中督學□伯仁主任張燃黎劉芥市負責辦理并指令市立市屬各小學校長爲籌備員程道南爲籌備會主席現已從事籌備議決以夫子池公共體育場爲開會地點復查兒童節關於民族發展社會進化均含有重大意義各界男女人士對於本會宜有熱烈贊助之必要同時并希望是日各公衆開放各娛樂場所免費各商店售貨兒童應廉價各團體各機關各界士女對於兒童給以有益的贈品此項贈品的收受地方係指定市一校市二校市三校依仁校達育校臨江校除通函外特恐通知未週謹此毋限登請此啓（重）

全川各學校公鑒

敬啓者本藥房以提倡科學為目的專辦各級學校所用之化學藥品儀器材料只求有益人羣不惜鉅大犧牲如蒙全川各學校惠顧不勝歡迎名目繁多函詢即告重慶小樑子二十九號歐美大藥房啓

永備牌

整體電池最為精美
各地商店均有出售

美國永備公司

愛國同胞請快購用
國產洋鋼針出世
杜塞漏卮之急先鋒
挽回利權之生力軍

茲有青島冀魯針廠製造各種縫紉鋼針如冀魯牌如意牌母鷄牌等堅固耐用定價低廉遠勝舶來品業經國民政府實業部註册在案早已風行華北諸省茲為推廣營業起見長江流域七省統由上海銷針最廣之萬昌利源餘泰兩家聯合包銷重慶茲由天瑞正心誠經售深望愛國仕女採用國貨以塞漏卮

總發行所上海　萬昌利 鄭家木橋金玉里　源餘泰 三洋經橋永吉里

重慶經理處　天瑞 打鐵街　正心誠 縣廟街

（面卯地巳）

治咳聖藥

克利西佛

專治咳嗽

能化黏痰。濃痰為稀水。助氣管宣痰外出。並止嗆咳。性平味甘。利於服食。

各大藥房均有代售

BAYER

拜耳大藥廠

阿特靈

煩躁失眠

服「阿特靈」能安然入夢。異常自然。次晨清醒。精神爽快。而藥性和平。無副作用。常服無妨。

德醫猶秩庸診例（商）

科目 專門內科兼理各科
時間 門診午刻十一鐘至午後三點出診全八點星期停診
診費 門診一元 出診五元藥資另計過時道途另議
地址 較場口第二模範市場稅務局下隔壁

介紹西醫吳天民朱宜振博士

啓者吳君天民及其夫人朱宜振女士留學奧國專研醫術回國後自設霞飛療病院於上海醫學藉甚知者極衆同人等因感本埠良醫甚少特邀吳君伉儷入川設立一吳天民夫婦診療所地址曹家街五十九號設備異常完美確為本埠醫學界開一新紀元特為介紹

甘典夔　唐棣之　李翰丞　賈郭文欽　韓祥麟　何北衡　汪雲松　王紹文　秦子立　周見三　盧南康　吳受彤　潘昌猷　周宜甫　張禹九　楊粲三　雲任望南　周季悔　康心如　石體元　陳懷先　康心之　徐思平　劉航琛　溫少鶴　趙資生　石榮廷　龍農瞻　楊鳴九　戚燦如　童少生

（日交）

市府呈請軍部 嚴禁私鑄銅幣
本市錢價日益低落 實由鄰縣私鑄所致

近日本市錢價低落，實由外縣私鑄劣幣所致，市府昨特呈請二十一軍部，通令制止，原呈云，

呈為本市，錢價低落，影響民生，懇予通令戍區各縣嚴禁私鑄銅幣，并取締偽劣雜幣，以維金融，而利民生事，竊查本市近日錢價低落，物價飛漲，一般貧民深感生計維艱，本府覩斯狀況，誠恐長此低下，勢必妨害民生，影響社會不小，經本府分別令飭市換錢業同業公會及錢價評定委員會，一面調查低落原因，一面妥為協商，救濟辦法，茲據該會等先後呈報，謂現在本市錢價低落實由比鄰各縣私鑄之偽劣惡幣充斥市面，致一般漁利之徒暗中販運入口，於是優劣不分，眞偽同伍，民衆不察，希圖多換微數，相互混用，以致錢價愈趨低落，若不嚴為禁絕，任其紊亂，則良幣將盡被逐於劣貨，本市錢價前途不堪設想，懇予出示禁止入口等語，復經本府查核該會等所稱確屬實情，除分別函請重慶警備司令部稅捐總局，查照歷次取締偽劣雜幣原案，轉飭所屬認眞執行并佈告示禁外，所有外縣私鑄劣幣，及偷運入口情形，擬懇鈞部通飭取締，并嚴禁各縣私鑄銅幣，以免紊亂金融，而維民生，是否有當，理合具文呈請鈞座俯賜察核，指令祇遵，

杭市絲綢業衰極
開工者寥寥無幾 失業工人萬餘名

杭州七日電，杭市絲綢業現狀，據查全市手織，機原有約三萬家，現開工者只十餘家，故手工業失業達萬餘人，電機廠極多，而開工者亦僅十分之四，

上海紗價慘跌
發現民十以來之新低峯 棉市亦因人氣渙散而愈疲

上海五日飛函本市紗布交易所倉庫中存紗，各廠解進日增，市面受其重大壓迫，故還來市價慘落，四月份標紗發現民十以來之新低峯，曾見一百六十七元九角，較三月十五日最高價為一百八十五元，跌去十七元一角，而四月份標花為四十二元三角，祇跌去一元三角半，兩相比較，足見廠方之困難矣，申新廠鑒於紗賤花貴之苦，本有一度收買，且召集各廠團結維持，無奈各廠祇顧目前利益，仍將各紗紛紛解入倉庫中，於是申新廠視局勢不良，將四萬包之額擯數忍痛了結，此日商逸諸由來也，查至三月三十一號截止計有三萬六千一百五十五包，又訊，紗市場，標紗因春假停市，棉紗現貨商稍有到市集會，但交易仍屬零星，各幫皆無大量的胃口，故人心平澹，惟美印棉市稍漲，然仍難引起客銷，實係金融太枯耳，查全日各幫買去統計祇一百零六包，午後無市，又訊，棉市依然暗澹，人氣渙散，但美印棉上漲，惟本埠紗市衰敗，廠方困難，對於原料進胃頗滯故市面愈疲云

贛省府 促進生產建設
短期內實現九大計劃

（南昌七日電）贛省府擬具促進江西生產建設等九大計劃：㈠復興民工，㈡創辦水力製造廠，㈢陶瓷工廠，㈣紡紗工廠，㈤振興公路，㈥開發贛南礦產，㈦酒精製造廠，㈧製紙工廠，㈨製糖工廠，各項計劃，均極詳細將分別於短期內逐步實現云，

萬縣市面歧視渝鈔 金融因而枯窘

萬縣通信，萬縣為吾川門戶，土貨甚多，每年如桐油，絲，麻，黃豆，特貨等運出不少，市面現金，宜乎活動，而事實不然，金融市場較渝市為窘，萬款匯渝，每千元必貼水二十元，究其原因一係萬市奸商收買生洋出口，一為萬市交易，歧視渝鈔，即二十一軍之糧稅庫券，尚不能通行使用，此種現象，似非純由一般買賣商人所為，蓋有營銀錢者從中操縱，希圖賺取匯水，二十一軍部前曾幾次設法調劑下東金融，皆為此種奸商所阻，殊非下東商民之福，望當局注意及之，（新川）

實業部 恢復農商銀行
官方認股八十萬 商股二百二十萬

二日南京實部消息，恢復農商銀行，官方認股八十萬元，已由陳部長與孔財長商定，大致先由財部撥四十萬至六十萬作籌備經費，商股定二百二十萬，上海銀行界亦担任分配成熟，俟籌足一百五十萬即開辦，

郵政經濟崩潰堪虞
上海郵務會再呈中央 實施固郵方案以謀挽救

上海郵務工會，昨呈中央黨部，國民政府，立法院，行政院，交通部文曰，查職會等鑒於郵政經濟，崩潰堪虞，因於民國二十一年五月，擬出鞏固郵基方案，以求挽救，現該方案業由郵政經濟制度研究委員會，於二十二年六月，制定實施綱要，呈請行政院採納施行，同年八月，復由行政院擬具意見，提經中央政治會議核定各在案，去年年終，曾有依據該方案，實行裁撤儲匯總局消息，但以此案尚未經過立法程序，將該方案核定以來，已有八閱月之久，關於立法部份，同時經中政會議決，須核轉立法院，飭各關係部會，亦已辦理有日矣，現郵政經濟危迫日亟，實現鞏固郵基方案之祈求，亦復日切，用懇鈞府（會）咨請國府，迅令行政立法兩院，及交通部，速將鞏固郵基方案，各關係部份，積極辦理，以期早日貫澈實施，而挽郵艱，再查郵政經濟潰敗原因，除儲匯與郵政分立一點外，厥為無限度津貼航空公司所致，查郵政經濟制度研究委員會，在鞏固郵基方案實施綱要中，列之建議，關於航空津貼部分，有下，『交通部應扶助發展，但現在郵政經濟困難，實屬無力津貼，一俟郵政經濟轉佳時，再行酌量協助，作為借款，』據此見，郵政在現狀下，不能再行擔負航空津貼，實已人所共見，但自郵研會閉幕以來，郵局仍未奉到明令停付，查過去郵政津貼兩航空公司之款，已達千餘萬元，本年預算津貼中國航空公司者為一百零四萬〓，津貼歐亞航空公司者為三十六萬，兩共一百四十萬之鉅，郵政已至不能自養之境地，何堪再受鉅量吸榨，航空津貼之於郵政，在今日猶如蝕骨之蠹，倘不急速制止，郵政將不勝累負，而艱危益深，今為保全郵政事業計，如以航空事業為重要，而不可偏廢，則其經費必須另籌來源，毋得再累郵政，如此庶可兩全，用懇鈞部（會）迅令行政院，轉令交通部，令飭郵政總局，即日停付中國及歐亞兩航空公司津貼，以維郵政，以上兩事，一請令各部院即日貫徹實施鞏固郵基方案，一請令郵局即日停付航空津貼，皆為挽救郵政所迫需，除分呈外，理合備文呈請鈞部（會）迅予咨請國府，分令施行，不勝禱切，

滬金市疲而穩
外匯一致暴騰

上海五日函云，金市昨續下挫，但半天形勢疲而仍穩，晨初以海外銀市英美續見上升，五金交易所遠期銀價雖微降三毫至二厘不等，但脚地報告，人心仍堅，加之匯兌一致暴騰，倫敦生金縮三便士半，美棉升五磅，普美麥縮一二五，人心仍疲，毛盤開出即跌為五十二元，散戶力補而穩，美聯社稱錄案已送交參院討論之說，形勢平疲，開後以預悉匯豐掛牌美匯長二五，路透社稱美財部擬識將公債掉換第四期自由公債十萬萬元及財部債券二萬萬四千四百萬元之訊，一時尚有挫折，中央銀行開進現標而轉穩，旋先令市面奇緊，美匯亦漸見起色，金市遂逐步上升矣，掉期貼價一元，赤金價計九六六元，中央銀行開現三百五十條，乃盈豐恆所做，價計九五四元七角半，（為時頗早已高）又大德成七十條同價及後其他現貨號欲做而價格，今將半天市況誌後，

芝加哥博覽會
我國推張香林參加

上海七日電，我國參加芝加哥博覽會理事會，于六日中午開全體理事會議，討論徵集參加物品事宜，并推張香林前往參加，聞張定十七日首途，如手續不能辦竣，即改二十四日出洋，

長江各輪 增加水脚問題
民生公司電復各輪公司
但使不至對華商為罪人
不簽續約：困於環境不得不審愼考慮 以後希望：只求水脚平允期較前安定

（本報專訪）此次長江各輪提高水脚，各方對於民生公司不無煩言，記者為明瞭眞實情形起見，特往訪該公司負責人探詢詳情茲得該公司與上海各輪船公司往來函，抄錄於后，以饗閱者，

○上海來電○

盧總經理鈞鑒，大打官各公司均贊成延長合同六個月，三北須聽意方可決定，曾見究竟如何，同意延長與否，請于本月敬日中午以前電覆，倘逾此期限未得復電，即作同意論，請即電復，太古轉為要，怡和太古三北聚福義華捷江等同叩碼（二二）

○渝埠回電○

上海太古輪船公司暨各公司鑒，碼電悉，敝公司原在持平水脚上贊成訂公攤約，當時雖未盡妥採納，仍遵衆議，事實具在，足見切願合作，但目前困於環境，不得不審愼考慮，覺短期內暫難續約，然仍當盡力促成商航兩界協訂平允水脚，剏較前此安定，乞諒察，函許，盧作孚漾（二三）

○函各公司○

致太古，捷江，聚福，怡和，三北，義華等函，為水脚公攤，敝公司十分審愼於繼續簽約，實有不得已之原因，非為敝公司計，乃為參加公攤之同業計也，去年同業提出公攤辦法時，敝公司實為首先贊成之人，一切尊重同業之主張，為祇曾提起各公司注意者，為水脚多少問題，敝公司認為水脚驟增恐促起商人反對，重慶積存棉紗雜貨五金太多，恐在水脚公攤試驗時期，因水脚過高，將使貨運停頓，各公司則不甚對此注意，敝公司主張中宜自六元起，宜渝自八元起，其他公司則有主張中宜自十二元起，宜渝自十三元起，討論甚久，乃決定中宜自八元起，渝自十六元起，敝公司固深慮此試驗時期，將無貨運也，今則事實業已證明，商貨不但蕭條，商人且羣起反對，而以敝公司為反對之的，因此敝公司對於續約問題，乃不得不加以鄭重考慮，在主張續約之公司，祇明白今日以前之失敗，係在時間問題，以為無貨運係在時間之短也，苟續約則商貨源源運輸矣，顧尙有一空間問題，即在同一時間內若干公司加入公攤，但有一公司而不加入，則公攤即不可維持，此為目前最可顧慮之事實，曾經函囑敝申分公司提起各公司注意，各公司并未體得具體應付之辦法，以為續約與否，只在敝公司之一言決定，而水脚之維持與否，又祇在續約一個問題，殊不知敝公司之加入續約與否，驗為公攤能否續約所繫，現列公司以外，如有輪船行駛而不加入，即任何時間皆可使公攤出為問題，公攤雖為維持水脚之辦法，何者又為維持公攤之辦法，則尙未明瞭，因此敝公司在目前環境之下，乃未肯對續簽字，不幸於此而有公司竟與會敝公司反對續約，并有濫放水脚到不可收拾之地位之訛傳，此則敝公司認為同業上最大之憾事也，夫以一度試行條約屆滿，而不讓人有考慮之餘地，則敝公司不得不顧慮未來之自由，而遲遲於此番簽訂續約矣，竊敝公司之急救華商航業主要原因，即在航業之太不安定，華商之太不與外商聯絡，敝公司參加下游航運以後，即首先與各公司商合作辦法，直至水脚公攤時為止，為非同業間有離異之事實，敝公司絕未嘗先與同業離異，此為過去之事實，應請同業明察者也，月前雖然對公攤未想得足以維持久遠之辦法，因而未肯對續約簽字，但苟有其他維持水脚之辦法，敝公司仍當贊助其實施，祇其辦法之本身必須可以維持久遠，所訂水脚又祇在持平之程度，乃為敝公司之所盼望也，敝公司佔在華商航業之地位，但使敝公司不至對華商或華人為罪人，則任何合作之辦法，無有不贊成者，此則尤望同業曲諒者也，

二十二年 紡織類貨品進口數大減
似亦差強人意 比較累年入超

「續」

（棉紗）。棉紗進口從年已為數無多，二十一年因抵貨關係一度增加，二十二年又恢復低落之常態，總計全年進口數為二萬七千數百擔，其中除輸往西南各口尚有普通貨外，餘多為高級細紗，就棉紗貿易大勢觀之，舶來品已無足輕重位，各年進口數如左表，（單位，千擔）

元年至四年平均	二，五九五
五年至八年平均	一，七七〇
九年至十二年平均	一，一
十三至年十六年平均	二六四九二
十七年	二八五
十八年	二三四
十九年	一六二
二十年	四八
廿一年	九六
廿二年	二八

（蔴）（貨）。進口蔴貨大致可別為粗細兩類，粗蔴貨以製蔴袋為主，我國常年進口數約百萬擔，二十二年進口僅十數萬擔，其原因有二，其一，蔴多供包裝農產品之用，我國需用以東三省為最鉅，殆佔全數十之七八，今已不在此項數字內，其二，米麥等品近年進口不在少數，年達四千萬擔，此等貨品大都用蔴袋包裝，以包皮重百分之一計，一年進口數已達四十萬擔，無怪空袋進口數一落千丈矣，細蔴貨以亞蔴布疋為多，其中大部份供抽繡用，小部分供西服用，近年抽繡品出口貿易甚盛，而蔴帆布蔴花呢等西服料亦活躍於市場，故亞蔴進口數由二十一年之二百餘碼增為二十二年之四百三十餘萬碼也，

（毛）（紗）（線）。二十二年進口總額為五萬三千餘擔，較之二十一年之五萬四千餘擔，減少極微，蓋二十二年春季世界毛貨價格奇廉，而國內銷路亦漸由中衣推至內衣外衣，由冬季推至春季秋季也，近二年國內國貨產量日增，舶來品亦正積極謀就地製造，今後國內消費量雖有一日千里之勢，而進口量或未必有激增之可能，

（呢）（絨）。二十二年呢絨進口總額約三萬一千擔，較之二十一年之二萬九千擔，略有增加，推其原因，除原價低廉一點外，尙有服裝改變及日貨侵銷兩項，日本近年原毛輸入激增，本其對於毛斯綸之特殊經驗，進而從事於平光呢類之出口貿易，原意中事也，至於服裝改變一節，近年尋常袍褂雖因關稅提高，及綢緞低廉，採用呢絨較少，而整個形式之漸向半西式方面轉變，依然在進行之中，最顯著者，如春秋二季外套之流行，摩登男女人各一襲，所用材料十之八九為舶來呢絨也，

（人造絲）。二十二年人造絲進口數為六萬九千餘擔，較之前一年之十萬擔約減少三成，此係表面上之數字，實際上並未減少，查日本人造絲出口向以我國為主要市場，據日本出口統計在民國二十一年份輸向我國本部者計二萬五千餘擔，同時輸向東三省者為二千七百餘擔，二十二年份輸向我國本部之數量，截至九月，雖祇有三千餘擔，而同時輸向東三省者則激增為二萬九千餘擔，再查東三省進口數，二十年截至十一月已達四萬四千餘擔，東三省銷數絕無一年之間猛增十倍之理，其中走私轉口之多不言可知，此係專就日貨而言，若連同西貨由香港等處走私之數一併計增，則人造絲進口數之明減暗增，殆可斷言，（完）

（日）　二

十年頑癬 數週治愈

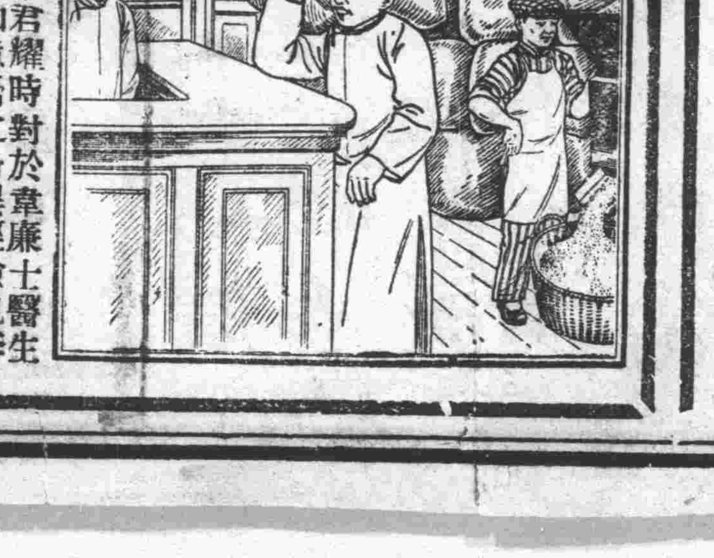

此乃李君耀時對於韋廉士醫生藥局之如意膏之奇異經驗也李君係遼甯北鎮永衆成糧棧職員其來書云『鄙人肩上發生癬瘡十有餘年中西各藥遍試無效去年七月閱盛京時報知如意膏之功效亦姑試之不料搽後旬日大見功效搽至數週完全除根告愈此眞世間罕有之療膚藥也』如意膏係用八種清涼止痛消毒生肌原料配製而成統治疹瘰疥癬瀾脚癩頭溼疹疔瘡無名腫毒以及割破跌損湯火燙傷等症各藥房均有出售或直向上海江西路四五一號韋廉士醫生藥局購備每盒七角六盒三元五角郵費不取郵票收用

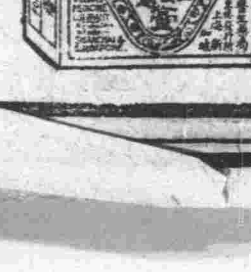

本店因催修馬路不久遷移新街口營業刻已運到大批春季衣料廉價出售歡迎顧主

新豐街宏裕綢緞莊啓（換報）

重慶縣廟街二府街
陸竹名診療所
保險打針
九一四針　六〇六針　白濁針　補血針　止痛針　瘧疾針　風溼針　肺癆針

天寶 上
本樓創辦歷十餘年茲謀便利顧主特在中陝西街建築西式洋房現已告成先行交易擇吉開幕總店仍在半邊街照常營業本樓所出之金銀首飾實底十足早經各界贊美茲又添聘中浙技師工作較精亦求精鑲嵌珠寶玲瓏研巧不…時髦

總店 中安 支店 長安 電話號碼

浙景昌 精造金銀首飾 鑲嵌珠寶鑽石 本樓電話…

得園相館新設電光照相部晚間稍照謹以數年研究之結果供獻社會如蒙賜顧…

成銀樓

最近製造各種時新器皿飾金首飾以及饋送親友紀念獎品應有盡有無不適合潮流並售價廉物美批發零售天字赤金條葉收買礦沙荒金如蒙賜顧克已歡迎謹此露佈

今日十足赤金價　售出一百二十元　收進一百一十五元

陝西街中寺半邊街三百三十八

江銀樓

收買礦沙荒金

今日金價　售出壹百二十元　收進壹百一十四元

陝西街郵局百五十八

時間　午后七鐘到九鐘（如能預約更好）

價目　四寸三元　六寸六元　八寸十元

電話四百一十號（面卯天巳）

教育體育

體育欄　本市消息

昨日青年會籃球賽紀詳
棄權兩組鏖戰四場　安串一次精采百出

（本報訊）重慶市青年會第二屆公開籃球賽，昨日星期，繼續比賽，午後民生因赴北碚旅行，光門隊因前赴宜昌參加美園長江艦隊籃球賽，均不克出席，自認棄權，故規定之六組比賽，僅有四場鏖戰，而一志與臨時兩隊之洛串，技術諳熟，表演精采，博得千餘觀衆掌聲不少，茲將四組比賽詳情，特誌於次，以爲本市球迷者之鑑賞，

航字對廣益

昨日午前八時三十分，出場交綏之第一組，爲體格魁偉之航字，與矮小靡弱之廣益對抗，裁判員曾沆銀笛一聲，即各向目的進攻，以得最後光榮，航字前鋒三將，橫衝直撞，後衛二員，緊守關隘，廣益人小身矮，氣力單薄，致被航字連奪七魁，穩占上風，斯時四週觀衆，見廣益中鋒傳本佳一擲得中鵠的，遠抛再告成功，於是掌聲雷動震轟屋瓦，航字左鋒反手一舉，右衛連勝二籌，左鋒旣兩元獨佔，右鋒又三紅見喜，記分直上霄漢，廣益望塵莫及，巳鑑時現危境，遠攻迭次失敗，於是以三六與六之比，結束前時半休息時通，易監再戰，

廣益雖人小力弱，但聯絡亦甚有方，左衛救出險球不少，右鋒更桃以李報，故自罰球得分後，航字即劇烈反攻，闔團威逼之下，成績扶搖直上，廣益力不示弱，傳球則低平，投籃利用遠射，當航字左衛以二分湊滿花甲之數，廣益中鋒更一步向前，停戰令下，此活潑精幹之廣益隊，不幸以一五比六〇之鉅數，慘敗於航字矣，

生力對青年

第二場惡戰，爲裁判員張國俊主持下之生力與青年兩隊，銀鷄高啼之后，生力左鋒即首開紀錄，中鋒再進，逐以四與零之比領導於前，青年右衛遠擲得中，回報兩分，成四與二之陣勢，生力上下齊手，進退一致，右鋒射於先，中鋒追隨於后，左衛單刀直入，盤球而上，於是一〇與二之比，生力穩佔優勢，斯時青年反攻心切，致陣線零亂，生力水渾捉魚，猖獗莫遏，遠擲近抛，手心相應，上半時結果，生力以二七比一一握勝算，

昨日青年出席者，係臨時拉湊，勁翰戰員，未能全體一顯身手，故下半時開始，生力接連幾度斜攻，佔三五與一一之上風，而青年中鋒盤馬闖進，左衛兩度奪魁，雖曾減殺敵焰，壯巳聲勢，但生力之左鋒，神勇非常，中鋒預備戰員（彭君道）奇出，三元及第，故最后戰局，爲五七比二一，生力勝，

綿綿對川江

十鐘四十分，爲第三場之綿綿與川江爭鬥，裁判員稽沆，動員令發，川江罰球，首擲紀錄，再罰又添上一分，綿綿見戰績惡劣，右鋒奮勇雪恥，得聯絡之助，回手一抛，左鋒更輕報顏色后，遂居前導，川江右鋒，遠射得采，綿綿左鋒反擲見中，綿綿左鋒既有建樹，右鋒更不肯讓功，川江在精兵甲馬之下，心驚胆寒，陣容紊亂，故上半時一七與九之比，綿綿終以勝算，易監再戰，綿綿右鋒紀錄先開，遠攻又告得手，雖川江中鋒反攻一度，無奈綿綿前鋒三將，你來我往，盡聯絡之能事，左衛兩次得標，氣焰益形上漲，三〇比一三之比分，咄咄逼人，致川江停戰緩兵，另圖反攻之策，雖會大砲吊中，籃下妙手開春，而綿綿投籃準確，戰線堅固，在緊張的激戰之下，終如觀衆所料，以四九比一九大勝川江，（午前比賽完，午后明日續誌）

本省消息

省國術比賽
跳蹲如猿來去如風
陳氏姊弟對演單刀破矛
李耀龍獨演古代盾牌　各專家均有精采表演

成都七日航空訊，春季國術比賽會，日昨舉行第四次國術比賽，是日天氣晴明，來賓極踴躍，購票入場之參觀男女來賓約三四千八，首由評判主任侯萬里暨評判員等十二人登台，男女校技員約百餘人，齊集台下報名，表演各種特殊技能，首由各武術家鼓掌歡迎四川大學國術教授俞德安表演龍鳳化裝拳法一套開場，喻君年約六旬，精神強健，登台鞠躬畢，卽丟開身裝，舉步從容，手腿齊動，動作約百餘個，裝勢手法，與名聞全川之老拳師周大鵬相似，演畢，全場鼓掌，繼由大刀專家江文玉登台表演關王刀之主要動作六十四刀，其間重複之處極多，如盤頭背花等，每有十數複之多，以蓋承上啓下，如文法之虛字轉合，亦如歌曲中之有過門，江君左右劈勢，手腕敏活，又雙手捧刀朝天一柱香，以騎馬勢行之，最爲得體，然後運用全力，向前方直砍，蓋關刀爲馬戰時代之利器，非眞傳不能如此，演畢，全場喝采，繼由陳佐龍陳淑性兩小姊弟登台表演單刀破矛，姊姊手執長矛，弟弟手執單刀，雙方躍身上台對立，向台下鞠躬後，各卽擺身裝，架格攻刺，毫無錯亂，跳蹲如猿，來去如風，不愧爲家學淵源，演畢，無不精采，繼又由雜技專家李耀龍，登台表演春秋時代之盾牌，牌高三尺，長圓形，中突，四周內凹，如龜背形，又如一淺鍋，專爲抵禦一切護身之具，戰時先驅，衝鋒陷陣，所向無敵，雖矢石如雨，不能傷其毫髮，在前清時爲雜技中之一特種兵器，甲午中東之戰，劉永福所部之盾牌軍數與日人戰，皆賴以取勝，日人砲火之猛，槍械之精，無不懼也，後竟爲列強所忌，由海牙和平會禁止劉永福編練盾牌軍隊，此項兵器，少人學練，殊堪痛惜，李君登台表演此項雜技，身體輕靈，前後左右，極盡其能，如刀以制人，盾以自衛，互相利用，非數年苦功不能有此，演畢，全場喝采鼓掌，隨卽開始軍人組較技，由第一對至十一對，較畢，遂收場云，

國內消息

東北選手以個人名義參加遠東運會
張炯并未主張

南京七日電，遠東運動會圓棹會議，不日卽在滬開會，關於僞組織參加問題，會方極爲注意，今日郵部長張炯談，（中略）滬參加會議，惟郝氏近在平視察，余已將電轉平，此項會議，爲大會前之預備會，討論問題，以大會一切進行爲主，僞組織要求參加一層，經各方一致拒絕，故不能在此會議中，提出討論，若日方果願提出，各方董事必拒絕到底，報載余主張東北選手以個人名義參加表演，實屬誤會，余非中華體育協進會負責人，何能主張，且此項參加遠東運會，係國家爲單位，萬無私人名義參加之理云，（交通）

教育欄　本市消息

巴縣留學貸費年達二十餘萬
教育科委託公司代收

巴縣教育科，歷年貸出留學貸費，已達二十餘萬元，迭經設法催收，而應歸還者多懷觀望，頗感拮据，是以現對該科貸費，去多特經開會議決，并呈奉善後督辦署批准，全數委託重慶信託公司負責代收，現雙方正商訂代收合同，將來該科貸費，可望逐漸收回，以增留學生貸費名額，及每人所貸金額云，

本省消息

省三中校學潮已解決
開除鬧事學生三名

江安通訊，此間省三中校前在二十四軍駐防時，管理方面，多主放任，而該校初中畢業班學生，多以學級既高，資格老，藐視校規，常有軌外行動，自歸入二十一軍戍區後，軍部即主張嚴格管理，關於各校每週星期六午後不上自習，自由外出情事，業經通令制止，該校新任校長余湘於三月一日接辦後，卽照該校過去每週星期六午後照例放假，夜間九鐘，學生始行返校，有礙學業，遂遵部令嚴止，乃於牌告後一週之星期六晚，初中畢業班，卽該校第二十五班學生，除請假三人外，全體學生自習，熄滅油燈，喧嘩，并將室內器具，搗毀破壞，激成鼓動，其餘各班學生，不受煽動，安靜如恆，次週星期一日，卽懸牌斥退首要學生三名，其餘悉記大過一次，該班學生自經懲創，卽已遵照規定，遂告平靜，

理化博物儀器
二十一軍部令戍區中學購置

廿一軍部，以生產教育，爲當今急務，理化博物諸科，又爲教育基礎，查得戍區各縣中校，理化博物儀器，多係因陋就簡，特令各縣市校擬具單目，購置是項文具，其費用以五百至一千元爲準，并準在二十三年預算內專案呈報云，（青年）

國內消息

英在九龍籌辦遠東航空學校
學科七類學費分類繳納

（香港通訊）數年前英國實業家派出一實業調查團東來，到中國考察實業，並設計推廣英國貨物的銷流，據彼等之意，僉認爲美國貨物在中國的地位，比較英國更優，其原因爲中國留美學生多於留英，故英國倘有意與美國爭衡，則必須設法招致中國學生到英國去，所年之英，庚款委員會所送到英之留學生及港大歷年所措派到英國實習之學生，表面上則英港就中國人材，實際上則爲術助卜述之缺械，遠東航空學校，亦爲英國發展航空計劃之一，且是一種很需要的組織，因爲航空事業之在中國，可謂雨後春筍，（中略）比較外國便宜，學校是與外國一樣的，這間學校，雖外國所辦，（中略）這人之處，但內部進行，頗爲順利，過一點總算辦事人的精神及有，規模與內部情形，記者以其意義，頗有可紀之處，會數次往訪該校，茲紀述如下，（未完）

匯區各縣教育停頓殆半
當局何以善其後

頃有友人自川北來云，營山、渠縣、岳池、廣安、蓬安、儀隴等縣學校全停，潼綿、閬各縣小校，有停歇者，有合併男女爲一校者，如安縣花街鎮秀水場，男女兩小校停辦，合併爲一，川北鄉區小校，停辦亦多，鄉區兒童，經有力者捐七八十人到省者，商同尹仲錫洪幼三諸君，募捐安插救濟，每米一升價錢六千文，一處嗷嗷鴻雁，待哺甚殷，云云（時聞）

（聯合）

新到的書

竭誠謀讀者便利　努力爲社會服務

書名	價目
中國古代文藝思潮論	六角六分
馬大少爺的奇蹟	三角九分
現代商業應用珠算學	一元一角
成本會計綱要	一元二角
徐慶譽論文集	一元二角
數學測驗統計	一元五角四
鄉村小學行政	七角二分
地方教育行政	八角八分
流浪少女日記	七角二分
文格列佛遊記	元一角
怎樣服務	五角五分
小言論第三集	四角八分
戀愛與貞操	六角
朋友附人獸	五角
美人與野人	三角六分
給海蘭的童話	二角四分
現代繪畫概論	七角二分

重慶開明書店發行

勝家縫紉專科速成女校招生

勝家女校人人知●成績優美四處聞　乎今舉辦十餘載●學出職業未向隅

已經開學

無論識字與否，均可來校學習

遠道來校，隨時均可插班。

校址：重慶勝家公司（日交）

外科聖藥

弼氏油膏

專治一切皮膚瘡瘍潰爛及刀傷火燙淫毒黃水等瘡靈效無比

價目　大盒六角　每打六元　小盒二角　每打二元

重慶大陸大藥房總發行

婦女無弱者

欲享健康之美　婦女宜服　弼氏當歸露

●能調經　●能種子　●除白帶　●享健康

總發行　重慶大陸大藥房（換日）

布雲球拍

布雲球拍。首創第一〇

式樣美觀。堅固耐用

廉價推廣。用期普及

請一試用。便知端的

種類	價目
甲種球拍	特價四元八角
乙種球拍	特價四元
丙種球拍	特價三元二角
丁種球拍	特價二元八角
戊種球拍	特價二元四角

名目繁多限於篇幅未克備列　截止期四月十日外埠寬放十天

運動用品應有盡有　儀器文具一切齊備（務交）

保定布雲工廠　重慶分發行所楊家十字

天津峻芝堂戒煙第一
馮氏斷癮救苦金丹到渝了

▲風行全國的戒烟唯一靈藥

▲已拯救數百萬人脫離苦海

天津峻芝堂戒煙救苦金丹，發明已歷六十餘年，藥性王道，毫無副作用，其功能宣導煙積，剷除毒根，打倒犯癮，潤腸滋陰，增多血液，增加飲食，精神煥發，照常辦公，不思再吸，安睡逸眠，不害腸胃，無礙便閉，夜無盜汗，身不發冷，煙癮斷絕，判若兩人，綜上功效，可見其藥力之偉大矣，每料生洋一元八角，外埠函購，寄費加一，郵票通用，備有詳細說明書，函索卽寄

重慶經理處　永興隆　被面大王

地址　小什字電話三三三　關廟街電話二三二　陝西街電話六二六（四交）

招請外縣特約經理

本社精製各種禮品美觀裝潢雅緻團體運動學校獎品及各種禮品約聘各縣經理每縣一人事業高雅利益優厚凡願經理者請提足夫登親臨接洽來函附郵票五分

重慶泉王廟街　美藝電刻禮品社啓（日交）

一斤老牌美三元錠藍聲明

本號選製一斤老三元錠藍在貴省行銷數十年來信用卓著出之貨可保與前貨身骨無異近有無恥之徒冒牌混銷誠恐貴客受愚今本號在貴省登報聲明如用三元及第牌之後背藍色仿單今再加腰條請諸君防假冒購者認明爲禱庶不致悞

上海駿餘記顏料行啓

重慶天瑞同記　瑞康生記　愿生福和記　各大顏料號均有出售（卯壬）

命保賜他維　Vita Spermin

精遺衰弱　陽萎神經　特效劑

體形晶結　字形晶結　十針狀結晶形　見可下鏡微顯在　劑製命他維乙種分泌素內

主治　陽萎，遺精，貧血，神經衰弱，佝僂病，不妊娠，經水不調，停經，痛經，病後失調及小兒驚風等症，

戒烟　十字形內分泌素有分解代謝養化作用能制止鴉片類藥物之毒性作用故以之戒除烟癮頗奏奇效

注意　每支二西西內含２％之結晶以新鮮腺素270Gm.用科學方法提揀而成

上海馬斯南路二十號信誼化學製藥廠

VITAMIN-B
乙種維他命

治療脚氣劑

乙種維他命用特殊的化學方法從米糠及銀皮中提煉而成對于一般脚氣能乳兒脚氣妊娠脚氣等有特殊的效抑文如衛心脚氣時之心臟障碍部胸悶食慾缺乏等亦莫不同時治愈

特長　(1)在顯微鏡下能見針狀結晶形　(2)乳兒脚氣時可注射本劑于乳母由哺乳方法把治療作用介達到乳兒

上海馬斯南路二十號信誼化學製藥廠

本地各大藥房均有出售

上都郵街太平洋大藥房總經理

健中藥房啓事

啓者小記遐公承頂川康藥房全堂器具中西生熟藥品已於三月十日式接收營業雙方完清手續所有川康藥房在點交以前一切對內對外來往銀錢貨物及書立紅票相作證等手續統由前川康經手負責與小記無涉除呈請主管官廳備案外特此聲明

華興商店緊要啓事

啓者茲因成記恆康倩管該號經理人馮對衆將所有一切家俱底貨悉行頂打與本號營業其有成記恆康之內該外欠一切手續概由該成記恆康經理人自行交貨不與本號相涉除報請木對及會備案外特此聲明（卯壬）

商務日報副刊

時論選粹

憲法草案初稿質疑

諸看來

中華民國憲法草案初稿，近經憲草委員會草竣，並定本年三月爲公開評論時期。大公報特闢專欄，徵集衆見甚盛甚盛。鄙人對於該草案頗有懷疑之點，玆略述管見如左：

「訓政時期約法，」爲現行之根本大法，國民黨依據約法，實施訓政，按照約法條文，訓政並無一定期限，其應縮短與否，國民本無權過問。乃今日當局不欲居壟斷政權之名，擬速制定憲法，以備實施憲政，還政於民，吾儕小民，莫不額手稱慶。此次憲草發表，既許自由討論，庸敢不避忌諱，直抒鄙見，知我罪我，所不計焉。

訓政時期約法第十四條云：人民有結社集會之自由，非依法律不得停止或限制之。第十五條云：人民有發表言論及刊行著作之自由，非依法律不得停止或限制之。按照上述條文，雖容許人民集會結社及發表言論刊行著作，實須受特別法之拘束；特別法層見疊出，箝制自由愈覺嚴重。例如「人民團體組織方案，」「危害民國緊急治罪法，」先後頒行，人民雖可集會結社，不免動輒得咎。又按出版法之規定：報紙發行須先登記；刊印書籍須經審核，傳單標語須得警察機關許可；以及檢查郵，電，橫加干涉，不一而足。甚至加反動之名，任意拘捕，生命不能保，遑論人權自由，今日之中國人民，可謂不幸極矣。他日憲政實現，人民應享之種種自由，有切實保障，已被剝奪之人權，亦須剋期恢復。他國先例，姑置不論；即以國民黨第一次代表大會所發表政綱言之，其對內政策第六項，載明「確定人民集會結社言論出版居住信仰之完全自由權」乎，所謂完全自由者，當然指絕無限制而言，在憲法中應定條文如左：

第○條　人民在不抵觸刑法範圍內，可用語言文字圖書印刷，及其他方法，自由發表意見，不受任何機關之檢查，或何種特別法令之限制。

第○條　人民在不抵觸刑法範圍內，有自由集會結社之權，無庸事前聲明，亦不受何種特別法令之拘束。

乃觀此次憲草初稿第二章，列舉人民權利，關於集會結社言論出版之規定（第十二條及第十三條）與約法條文完全相同。豈在憲政時代，人民仍不應得相當自由耶？當年發表之黨綱，未知在何時始可實現耶？此不能無懷疑者一。（未完）

特載

封後視察記（續）

△哀鴻遍四野　百骨成山丘▽
△人人無笑容　處處有哭聲▽

閩省南儀督蓬　安撫會宣傳主任劉果嚴編記

（十五）貿易之限制與物價之規定

按照眞正共產主義者之主張，其根本精神，即在絕對廢除私有財產，廢除貨幣，廢除商業。惟此種主張，根本違反人類本性及社會進化原則，故共產主義永遠不能實行於世界上任何時代之任何國家。蘇俄曾試行之而失敗，現刻蘇俄已完全非共產主義國家而爲一實行國家資本主義之國家。我國各地共匪，祇知殺人放火，打家劫舍，姦淫擄掠，根本上即無所謂澈底救民之主張，事實上與匪徒行動無二致，其罪惡直駕土匪而上之。竄入川內之共匪，即豫皖共匪之餘孽，故其行動亦與國內各地共匪無異。此次余視察所及之收復匪區，其間商業狀況，亦有可得而言者！川內共匪對於商業，并不絕對禁止，但將大商業提由共匪自行專賣以漁利。如銀耳，食鹽，藥醫，鴉片煙等即由其包買包賣，人民不得作此貿易，違者夢受其財產并加處罰。其餘小貿易，准人民自由經理，此共匪對於貿易之限制也。至於物價，共匪亦有規定，不准高抬市價。例如白米每升定爲售價一千文，食鹽每兩售價定爲一千六百文，鴉片煙每兩售價定爲十二千文，肉每斤售價定爲八百文……不過共匪所定標準物價，亦每因各地情形有異而互有不同耳！因匪區內缺乏銀元（一因共匪已將現金集中，一因人民已將銀元藏匿），故每一塊銀元可換銅元三十餘仟文！鈔諸非匪區之一般物價，除食鹽特昂貴十餘倍外，餘均較廉。收復不過匪區內已無雞猪，收復區內之宰猪，重者亦不過五十斤而已，至於雞類，則余視察所經之地，往返凡千餘里，固未嘗一見雞種！一聞雞鳴之聲也！

（十六）食鹽問題

匪區被封鎖後，匪區內所最缺乏者，厥爲食鹽。因食鹽爲人類日常之必需品，此物既非各地普遍之出產物，亦非可用他物以資代替者。故食鹽如經用罄，除暗通奸商外，交通斷絕，誘以重利，使其偸運，實無其他辦法。但此種偸運，爲數有限，而匪區內軍民對於食鹽之需要量，則遠非此偸運之少量所能供給，於是匪區食鹽遂大起恐慌，浸成一大問題而亟以解決。因此共匪每到一地，必先搜掠食鹽而運之後方，然後按照人數分配於匪軍各部，每人每日所分配之食鹽重量至多限不得超過一錢之重。迨至二十二年秋嘉陵江東岸之南部縣境被匪攻陷後，共匪乃得以利用其舊有鹽井而收歸公有，連夜加工燒鹽，悉數運之通巴。所有附近山林，無論樹木大小，全被共匪砍伐一空，以供燒煮食鹽之用，因嘉陵江河道不通，上流之炭，早絕來源，只有燒柴煮鹽以資接濟也。十二月南部河東地段經二路剿匪軍規復後，因時間倉卒，鹽場不及設法收稅，而燒鹽戶宅內，囤貯共匪預備燒鹽所砍之燃料，於是稍有權勢者遂乘機追令燒鹽人，就柴煮鹽而全售其食鹽，燒鹽人毫無所得，必憤不平，嘗釀糾紛，當余視察南部新收復區卑院寺一場時，固眼見此種糾紛之發也！（未完）

大東書局

暑季廉價大贈品

購本版圖書滿洋二元　贈書券洋四角
購外版圖書滿洋二元　贈書券洋二角
購文具用品運動器具滿洋二元　贈書券洋一角
多購多贈　實事求是　日期三月廿三日起五十天
兒童良友徵求預定　全年十二冊　預定一元　贈券四角

地址　重慶　售　珠市

重大會肇啓事

玆遺失校徽一枚係五一一號（除呈請學校補發外用特登報聲明）此後無論何人拾得概行作廢

人參膏　人參精

新到黃毛關茸靑茸片茸粉老大山參花旗人參粉光洋參蘆頭參大小西洋參雪白官燕綠水豪蛙哈什蟆油茄楠沉香海狗腎東阿膠龜鹿膠虎骨酒白銀耳天

謙怡參茸號

開設重慶會仙橋街第廿七號

本號專辦參茸燕桂馳名丸散膏丹以及雲南百丹寶山西龜齡集定坤丹蛇標萬金油等名目甚多不及細載如蒙賜顧竟已歡迎　商

重慶裕大百貨商場

新屋落成　正式開幕

眞實大減價
從四月十一日起
各貨減價三星期
外扣九五
以表歡迎
特備大贈品
適用器皿一萬份
贈完爲止

營業摘要
門面　綢緞　呢絨　疋頭　顧繡
二樓　帽鞋　毡毯　襪巾　化粧
三樓　陳設　香煙　錫磁　傢私
應有盡有　歡迎參觀
地點陝西街　電話六零三號

本報二十週年紀念徵求紀念訂戶一萬戶啓事

啓者本年四月廿五日爲本報二十週年紀念同憶本報出版以來轉瞬即已二十年於玆在此期間承蒙讀者諸君厚愛至有今日敝社爲略表謝意起見自本日起至四月二十五日止凡直接訂閱本報者一律以八折歡迎（外埠郵費仍舊）至於現在已經訂閱本報之訂戶在此歡迎期間匯款預爲續訂者亦照八折計算愛護本報諸君幸即注意是荷

本報二十週年紀念優待長期廣告登戶啓事

啓者本報出版瞬已二十週年以其消息之正確篇幅之廣大紙張印刷之精良以至讀者日衆銷數日增因而廣告之效力日形擴大歷年來各界所以樂於在本報刊登廣告者此也玆値本報二十週年紀念之際敝社爲酬答惠顧諸君起見自本日起至四月二十五日止凡在本報刊登長期廣告者一律照算定價八折計（原已優待者不在此內）惠顧諸君幸勿交臂失之

重慶市白崖業同業公會遷移啓事

逕啓者本會現遷移至十八梯觀音岩洛德小學校內月有投函信函及扯學相應據來請至該處爲荷此啓（卯地）

重慶電療院

本院鑒於國難當前民生凋敝貧病無力就醫者爲數日增所有施診部特定每日晨刻八至九鐘施診一小時自七鐘半起散發號牌概不收取診費及治療各費惟以赤貧爲限至普通門診時間仍定每日午前九至十二鐘午後一鐘半至三鐘半出診午後四至六鐘　特此露佈

院址將軍墳側蓮花池六號　電話總所第一百七十五號（交日）

寰球電影院

四月九日起連映三天

娛樂場　四大金剛

時間　夜場午后六鐘開演　午場正十二鐘

兩場價目　樓包廂銅元四千八　堂包廂銅元三千八　頭等座銅元二千八　女賓位銅元一千八

聯記　新川電影院

四月七號起十號止

三劍客

票價　特別一角　堂廂二角　三樓二角　樓廂三角
三場票價　特別二角　堂廂三角　三樓三角　樓廂五角
時間　一場十一點半　二場三點起　三場六點半起（日交）

育德影戲院

自四月一日起至十日止

八號　梁祝痛史
九號　俠盜盧賓
十號　刀下美人

每日開映三場　時間　第一場十一點半　第二場二點半起　第三場六點半起
票價　一律二吊　二三樓特別座三吊　男賓包廂座四吊　第三場票價「略」

陝西街靑年會　第一民衆電影院

火燒百花台　下集　四月八日起映
主演人　陳玉梅　胡珊　秦哈哈

票價
午　正座一吊四　特座二吊
晚　正座一吊八　特座二吊八

後側城公園路　第二民衆電影院

偉大名貴愛國外片

四羽毛

四月七日起連放三天

價目表
午　中　晚
樓　一千六文　二千四文
堂　一千二文　二千二文
樓　一千六文　二千八文